למסירת מודעות
הלוח הכללי
ידיעות אחרונות
טלפון:
03-261211
ישראכרט ויזה דיינרס

היום 48 עמודים
כולל מוסף ספורט בצבע

סלט אמיתי
רחוב מושיה 21, תל-אביב

40 אג' (כולל מע"מ) | 35 אג' באילת | העורך: ד"ר ח. רוזנבלום | העורך והמו"ל הראשון: נח מוזס ז"ל | מרכז המערכת: דב יודקובסקי | רחוב גלעד, דרך פ"ת 138, ת"א | Yedioth Ahronoth יديعوت احرونوت | יום א', י"ט באדר ב' תשמ"ו, 30.3.1986, גליון מס' 16903

ההכרעה על הצלת „סולל בונה" וקופת־חולים – היום לממשלה

פרס מבקש 80 מיליון דולר לסולל־בונה ו־175 לקופת־חולים □ מודעי: מסכים – בתנאי שקיסר יתחייב לא להציג דרישות נוספות ולתמוך בתקציב המדינה □ דיון־חצות בין פרס לקיסר נסתיים ללא תוצאות

– מאת עידו טל, רוני שקד וצבי זינגר, כתבי „ידיעות אחרונות" –

עד שעה 1:45 לפנות בוקר נמשכה ישיבת שרי המערך עם ראשי ההסתדרות, בלשכת ראש־הממשלה בקריה בתל־אביב, מבלי שהושג כל הסכם. ראש־הממשלה שמעון פרס ניסה לשכנע את מזכ"ל ההסתדרות, ישראל קיסר, להתחייב לתמוך בתקציב המדינה, ולקבל את תוכניות להצלת „סולל בונה" וקופת־חולים הכללית. ואולם, קיסר סירב לקבל את תנאיו של פרס.

בצאתו מן הישיבה המרתונית, שהחלה בשעות הערב, נראה קיסר זועף. הוא סירב לומר מה סוכם, ואמר, בהצביעו לעבר מכר[illegible] ניות השרים, „תישאל אותם – הם הממש[illegible]לה". מקור מהימן מסר ל„ידיעות אחרונות", כי בפגישה לא הושג דבר.

היום אחר־הצהריים ייפגש ראש־הממשלה עם חברי סיעת המערך בכנסת, בנסיון לשכנעם לתמוך בתקציב המדינה. שר האוצר יצחק מודעי יעשה מאמץ דומה במגעיו עם חברי סיעת הליכוד. אם יסרבו חברים מן המערך לתמוך בתקציב עלול

(סוף בעמוד 11)

פרס יבקש בוושינגטון לשפר את מעמד ישראל ב„מלחמת הכוכבים"

בביקורו, המתחיל מחר, יציע רה"מ השוואת מעמד ישראל למעמד בריטניה וגרמניה □ יבקש להחיש העברת החצי השני של המענק, ואפשרות לפרוע חובות בשקלים □ יוגבר שיתוף ישראל־ארה"ב בעקבות איומיו של קדאפי

– מאת צבי קמלר, גדעון עשת, גבי בירון ורוני שקד, כתבי „ידיעות אחרונות" –

השוואת מעמדה של ישראל לזה של בריטניה ומערב־גרמניה בתוכנית „מלחמת הכוכבים" [illegible]

(סוף בעמוד 13)

אמצעי־בטחון לרגל „יום האדמה" היום

כהנא: אני בא לטייבה

– מאת גד ליאור, עמנואל אלנקוה, יצחק רביהיא, זוהיר אנדריאוס וצבי אלוש, כתבי „ידיעות אחרונות" –

היום, 30 במארס, הוא „יום האדמה". אלפי שוטרים ואנשי משמר הגבול נמצאים היום, זה משעות הבוקר המוקדמות, בכוננות גבוהה, כדי למנוע נסיונות להפרת סדר או לביצוע פיגועים על־ידי ערבים ישראליים או תושבי השטחים.

כוננות מיוחדת תקיים המשטרה בעיירה טייבה, בעקבות הודעת ח"כ מאיר כהנא כי הוא ואנשיו מתכוונים להגיע ל„ביקור" במקום. תושבי טייבה והתארגנו בכוונה לערוך לכהנא „קבלת פנים חמה", אולם בפיקוד המשטרה הוחלט למנוע מכהנא ומאנשיו למנוע את הכניסה לטייבה או לכל ישוב ערבי אחר.

לא ברור עדיין אם תהיה שביתה כללית במיגזר הערבי. רק"ח, ועימה רוב ראשי המועצות בגליל ובמשולש, הורו לתושבים לצאת לעבודה כרגיל. לעומת זאת, הרשימה המתקדמת והוגים אחרים קוראים לשביתה כללית.

בכפר עראבה שבגליל תתקיים תהלוכה גדולה, ואחריה עצרת. כן יתקיימו עצרות בטייבה ובכפר דהם כנגב.

(סוף בעמוד 13)

„יו.אס. ניוז":

בריה"מ לישראל: אל תשלחו לארה"ב את שצ'רנסקי

ברית־המועצות שיגרה לישראל מסר חריף, כי היא מזהירה מפני תוצאות שיגרום, אם ייצא אנטולי שצ'רנסקי למסע הסברה אנטי־סובייטי בארה"ב. כך כותב השבועון „יו.אס. ניוז אנד וורלד ריפורט" בגליונו החדש.

לדברי השבועון, הסובייטים הזהירו את ישראל, „תוכלו לשכוח משחרור אסירים נוספים, או מהגברת מיכסות אשרות העלייה, אם שצ'רנסקי יערוך מסע כזה בארה"ב".

הדולר השחור: 1.61־1.62

- היציג: 1.5000
- לתיירים: 1.760
- השחור: 1.61־1.62

שביתה כללית בירוחם

„אין עוד אפשרות לתת שירותים לתושבים □ משלחות הזדהות מגיעות מכל הארץ

– מאת צבי אלוש, כתב „ידיעות אחרונות" –

עם אחרית השביתות הכללית, שהוכרזה בירוחם [illegible]

על השביתה החליטה מועצת ירוחם, במחאה על העסקת המועצה בישוב [illegible] שהממשלה אינה עושה דבר לפתרון הבעיה.

ראש מועצת ירוחם, ברוך אלמקייס, תבע לשים קץ לקיפוחה של עיר הפיתוח [illegible]

(סוף בעמוד 13)

משהו: הבריות מבחנה פרטיות ב־2,000 דולר

(כתבה: דבורה נמיר; תצלום: שלום בר־טל)

נציגים החילוניים בוועדה הדנה בשעון־קיץ – מאיימים להתפטר

[illegible]: „הכל מכוון מראש" □ ארבעה משבעת חברי הוועדה שמונו ע"י השר פרץ [illegible] □ „הפעלת שעון־קיץ תציל חיי עשרות אנשים בכבישים" □ התעשיינים [illegible] ההסתדרות עושים הכנות להפעלת שעון־קיץ באורח עצמאי במפעלים

– מאת גד ליאור, כתב „ידיעות אחרונות" –

(סוף בעמוד 13)

BAKARDI
חגיגה דנמי אביב 1986
בהשיג בחנויות המובחרות

בריכת הפילוג הקהלה טובה
03-662778, 660200 קסטו עילך דוד הוידן 18 ת"א טל'

חלפים למכונות כביסה
ועוץ והדרכה חינם!!
עשה זאת בעצמך
בוטינסקי 22, ר"ג 723269, 725319

KLM AIRLINE OF THE YEAR

יש לך ראש שקט

שריונית

דלת בטחון מפלדה מגולוונת

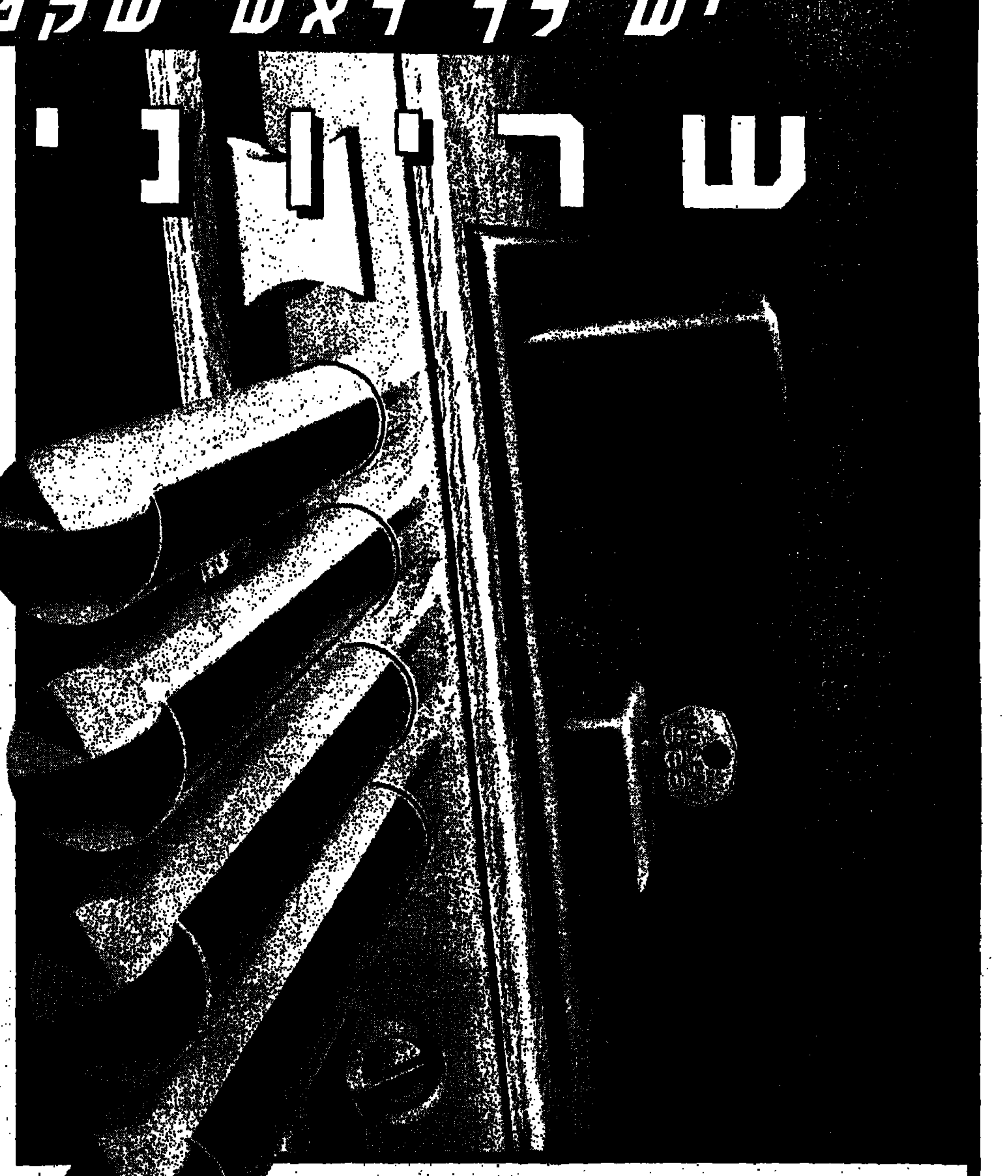

שריונית 3000
דגם "הרמטית"
סגירת הבריחים מתבצעת באמצעות 2 סבובי מפתח.

שריונית 3000
דגם "כספת"
- צורת הנעילה ע"י סבוב ידית ו־2 סבובי מפתח.
- אפשרות לנעילה פנימית ע"י כפתור במקום השמוש במפתח.

חברת חסם מייצרת דלתות פלדה דקורטיביות, הן הדלתות והן מנעולי הבטחון המורכבים בתוכן נמצאים בהשגחת מכון התקנים.

מרכז ארצי	03-803170, 03-806973
תל־אביב	03-294986
ירושלים	02-248867, 02-246662
חיפה	04-727334, 04-727335
ר"ג, ב"ב, גבעתיים	03-731826
באר־שבע	057-78773, 057-34730
אילת	059-71615, 059-75536
השרון	052-454892, 052-28296
ראשל"צ	03-990583, 03-991038
פתח־תקוה	03-906028, 03-903402
אשדוד	055-51619, 055-52402
טבריה	067-90468, 067-22474
נתניה	053-37482
נצרת	065-72250
בת־ים	03-872198
רמלה	08-229138

שריונית®

כל הדלתות כוללות:
- נעילה גאומטרית המופעלת ע"י גלגל שיניים עצמאי לכל בריח.
- כל בריח עומד בעומס שבירה של 500 ק"ג.
- סגר בטחון פנימי חזק ודקורטיבי. ובנוסף – שתי שכבות פלדה משוריינות וביניהן שכבת בידוד פנימית.
- משקופי פלדה מסיביים מעוגנים לקיר.
- עינית הצצה טלסקופית המאפשרת ראיה החוצה בזווית של 180 מעלות.
- מברשת בתחתית הדלת.
- אטמי גומי מעל הדלת ובצדדיה לאטימה מוחלטת.
- ידית פתיחה דקורטיבית עם אפשרות לידית קבועה מבחוץ.
- הדלת בנויה מלוחות פלדה מגולוונים העמידים בפני חלודה לשנים ארוכות.

- צילינדר SEA מתוצרת שוויץ, הטוב מסוגו בעולם.
- על הצילינדר מותקן מגן נפרד מפלדה מחוסמת המונע גישה אל הצילינדר גם לאחר הסרת הלוחות החיצוניות בעלת הברגים הפנימיים.
- בתוך מגן הצילינדר מורכבת דיסקית פלדה מסתובבת המונעת אפשרות קידוח הצילינדר.
- עומק חדירת הבריחים – 30 מ"מ.

HOSEM

חסם®
חסם תעשיות בע"מ

מבצע הנחות מיוחד לחג הפסח!

ארה"ב תחכה שפרס וחוסיין ינסו להחיות את המו"מ

גורמים ב"סטייט דיפרטמנט" ערב ביקורו של ראש הממשלה בוושינגטון: לא יתכן שארה"ב צריכה להיות מעוניינת יותר בשלום במזה"ת ממדינות האיזור עצמן □ על התוכנית הכלכלית למזרח התיכון: רעיון יפה, שייבדק; השאלה: מניין יושג המימון

מאת אריאל גינאי, שליחנו לוושינגטון

ערב בואו של שמעון פרס לוושינגטון, הבהירו גורמים ב"סטייט דיפרטמנט", כי לארה"ב אין כל כוונה לנקוט יוזמה חדשה כדי להחיות את תהליך השלום במזרח התיכון.

"רעיונות חדשים צריכים לבוא ביוזמת הצדדים עצמם לסיכסוך; בכלות הכל, לא יתכן שארה"ב תרצה בשלום באיזור הזה יותר, שרוצות בו ארצות האיזור עצמן", אמרו המקורות.

התבטאות זו עומדת בסתירה מסויימת לדבריו של שר החוץ האמריקני בשיחה עם עמיתו המצרי. ג'ורג' שולץ אמר באותה שיחה, כי מימשל רייגן "שובר את הראש" במאמץ למצוא דרכים למלא תפקיד קונסטרוקטיבי בהחייאת תהליך השלום באיזור, אך הדבר קשה ביותר בשלב הזה.

דובר ה"סטייט דפרטמנט" לא ציין בהקשר לכך, מתי והיכן התקיימה אותה שיחה בין שני השרים.

על הרעיון הישראלי להכרזת "תוכנית מרשאל למזרח התיכון", שארצותיו נפגעו מרוויית הנפט בשוקי העולם, אמר איש משרד החוץ בוושינגטון: "זה רעיון מעניין והוא ייבדק בצורה מפורטת יותר בעת ביקורו בוושינגטון של ראש הממשלה שמעון פרס. אולם ברור," הוסיף, "כי בתקופה של קיצוצי תקציב דראסטיים אי אפשר לצפות מארה"ב, שתיכנס להתחייבויות כספיות גדולות. התוכנית זקוקה גם להשתתפותן הפעילה של כל מדינות המערב המפותחות".

איש המימשל אישר, כי בראש סדר היום של הדיונים עם ראש הממשלה פרס בוושינגטון יהיו בעיות כלכלתה של ישראל. הנושא יידון ביסודיות בשיחותיו של שמעון פרס ב"סטייט דיפרטמנט" מחרתיים, ביום ג' בבוקר, תחילה בשיחה בארבע עיניים עם ג'ורג' שולץ, ואחר כך בין היועצים הכלכליים של שני הצדדים.

ב"סעודת עבודה" עם אנשי המימשל ביום ג' בצהריים, ישתתף גם מאכס פישר, ראש "מיבצע עצמאות", שהן האמריקנים והן ישראל מצפים ממנו, כי יביא תרומה חשובה לגידול בכלכלתה של ישראל. הרושם הוא, שראשי מימשל רייגן אינם מתנגדים לרעיון הצמיחה בכלכלת ישראל בשלב זה, אך הם מביעים חששות ומזהירים את הישראלים לנהוג במיטב הזהירות בנושא עדין ומסובך זה.

ראש אש"ף, יאסר ערפאת, הגיב אתמול, על הצהרות של אנשי המימשל האמריקני ש"אומרים עכשיו, כי היוזמה המדינית במזרח התיכון עלתה על שרטון ואין טעם להפעילה מחדש כל עוד אש"ף אינו מקבל את החלטה 242", שמשמעותה הכרה בישראל.

שרון ולוי החליטו: חלוקת תפקידים — או התמודדות

ב"חרות" נמשכים הדיונים בצירופים שונים: בין המתמודדים בתמונה (מימין): הח"כים יגאל כהן־אורגד וחיים קאופמן עם שר התחבורה חיים קורפו באחד מדיוני סוף השבוע (הצלום: אילן מאירי)

– מאת בינה ברזל, כתבת "ידיעות אחרונות"

דוד לוי ואריק שרון יתבעו, כי אם לא יושג הסכם על חלוקת התפקידים בין המחנות, תיערך במושב השני של ועידת "חרות" התמודדות בין שלושת המחנות, כאשר הצירים מתבקשים להצביע בפתק הנושא את שמו של אחד משלושת ראשי המחנות - שמיר, לוי או שרון. מוסדות התנועה יורכבו לפי האחוז שקבל אחד מן המחנות בהתמודדות זו.

עוד תובעים שרון ולוי, כי המושב השני של הוועידה יכונס תוך עשרת הימים הקרובים, כלומר עוד לפני פתיחת ועידת מפלגת העבודה, ב־9 באפריל.

היום ייפגשו שרון ולוי, כדי לתאם את עמדותיהם.

ביום שישי נפגשו נציגי מחנות שמיר ולוי בלשכת סגן שר הבטחון מיכאל דקל בת"א. נציגי מחנה לוי טענו, כי בניגוד לסיכום, לא הזמין שמיר את שרון לשלוח נציגים שלו למו"מ, ולכן סירבו לפתוח בדיון מעשי. השר חיים קורפו, מראשי מחנה שמיר, התחייב כי עד יום א' בבוקר יתקשר שמיר עם שרון, ויזמינו להשתתף במו"מ. הישיבה הבאה של הנציגים המייצגים את המחנות השונים תתקיים מחר בבוקר.

היום תיערך גם פגישה בין דוד לוי לבין השר יצחק מודעי, בעניין האיחוד הצפוי בין "חרות" והליברלים.

רס"רים "בורחים" מצה"ל: בחוץ הם ירוויחו כפליים

בצה"ל מעוררת דאגה רבה פרישתם מן השירות של נגדים בתפקידים טכניים, בתחומי האלקטרוניקה והקשר בעיקר

– מאת יאיר עמיקם, כתבנו הצבאי –

בדרגים הבכירים בצה"ל שוררת דאגה רבה מהמחסור החמור בנגדים – אנשי קבע בדרגות רס"ר ורס"ל – והפורשים מצה"ל ומסרבים להאריך את שירותם.

הבעיה החריפה בעיקר בקרב הנגדים המשרתים בתפקידים טכניים ובתחומי האלקטרוניקה והקשר. לא מדובר ברס"רי משמעת, ורוב הנגדים הם ותיקים בצה"ל, למעלה מ־15 שנות שרות. החילות העיקריים בהם עובדים מאות נגדים הם חימוש, ים, אוויר וקשר.

באחרונה נרשמה ירידה חריפה במספר הנגדים המוכנים להמשיך את שרות הקבע שלהם. נגד בקבע משתכר היום כ־600 שקל בחודש והתסיסה בקירבם גדולה יותר מאשר בקרב הקצינים. רובם משמשים בתפקידים אחראיים, במקביל לקצינים בדרגות בכירות, והשכלתם הטכנית והמקצועית מאפשרת להם להשתכר מחוץ לצבא כפליים ואף יותר.

סופית: הפילהרמונית לא נוסעת לפולין

תישאר בארץ לנגן בתחרות ע"ש רובינשטיין

– מאת כתב "ידיעות אחרונות" –

כל הכרטיסים לקונצרטים של התזמורת הפילהרמונית הישראלית בפולין נמכרו – אבל התזמורת נאלצה לבטל את ביקורה בפולין, שהיה אמור להתחיל בעוד כשבועיים.

זאת, מאחר שהתזמורת הסימפונית ירושלים – רשות השידור, סירבה להחליפה ולנגן בשלבי הסיום של תחרות הפסנתרנים על שם ארתור רובינשטיין, כמלווה את הזוכים.

התזמורת התנתה את הסכמתה להחליף את הפילהרמונית בשורה ארוכה של דרישות. הפילהרמונית, שסירבה להיעתר לדרישות אלה וראתה עצמה כבולה להתחייבויותיה כלפי תחרות רובינשטיין, נאלצה לוותר על ההופעות בפולין, חרף חשיבותן החורגת מהתחום המוסיקלי גרידא.

ההזמנה לפולין, למועד מקביל לתחרות רובינשטיין, הוצעה לפילהרמונית לפני כחודשיים. תזמורת ירושלים – אילו הסכימה תזמורת ירושלים לנגן בתחרות רובינשטיין, היתה זוכה בהכנסה של 80 אלף דולר.

מסנדלים גם בחיפה

מהיום יופעלו סנדלי דנוור גם בחיפה. יסונדלו כלי־רכב שיחנו ברחובות הרצל, החלוץ וביאליק בהדר הכרמל, ובעוד מספר שכונות תורחב הפעלת השיטה גם לכרמל ובעיר התחתית. (צבי על)

בשולי ידיעות אחרונות

זהו רק מבוא

מיבצע רייגן במפרץ סידרה עדיין לא נגמר ונכון יותר לומר שעתה הוא רק התחיל. כי הכל תלוי עתה בכך אם קאדאפי יקבל את הרמז האמריקני ויתקפל, או שהוא יחליט להמשיך בפרובוקציות שלו, ואם כן — כיצד, ואם ארה"ב תגיב עליהן, ואם תגיב — איך. וכן אם "מעשי התגובה" של קאדאפי יזכו בתמיכת בעלות בריתו או לא. ומאליו מובן שאם רייגן יראה את צעדו במפרץ לא כמבוא לבאות אלא כסיום למיבצע כולו — דבר שאין אנו מאמינים בו ואנו מקווים שגם רייגן אינו מאמין בו.

המוצא

ובכן, חוק הגזענות שדנים בו עתה בכנסת לא זו בלבד שאין הוא מתקרב לפתרונו אלא נדמה שהוא אף מתרחק ממנו. עד כה היו אלו הסיעות הדתיות שהיוו מחסום בפני סיום הדיונים. כשרבים סברו שעם ניסוח הצעת־חוק החדשה שלהן יבואו הדברים על פתרונם בהסכמת רוב סיעות הכנסת. אך הסתבר שבא ההפך מזה. כשהצעת הדתיים אף הבהילה רבים, שדחו את ניסוחן על הסף, ומוצא — כלומר מוצא שבהסכמה — אין. וכיוון שקשה ליוזמי החוק להחליט על קבלתו בהתנגדות הסיעות הדתיות, כאשר אלה האחרונות מאיימות לפרוש במקרה זה מהקואליציה — אין לדעת מה ילד יום. ויתכן שבמקרה זה תהיה דחיית ההצבעה על החוק למושב הבא של הכנסת מוצא טוב יותר מאשר הצבעה חפוזה על חוק באווירה של עצבנות ומשבר פוטנציאלי בשלטון ובכנסת, שאולי יתחרטו על כך במקרה הזה כולם...

קיר אטום

אין ספק כי שיחות טאבה בין המצרים ובינינו נתקלו בקיר אטום למול הדרישות המצריות ההולכות ותופחות, כשמרגישים בכך כולנו, ואפילו נציג משרד החוץ הישראלי קמחי, שכאילו שוקל עתה את הפטורות מהוועדה הזאת בכלל. ורק האופטימיסט העיקש של הוועדה, טמיר, איש וייצמן בוועדה, ממשיך להיות "מבסוט חלס". "טוב, טוב וטוב". זו קריאתו הבלתי משתנה, כשהוא נעשה דומה יותר ויותר לאותו חתן המסיבה שכולם עזבוהו והוא עדיין מוסיף לחגוג בגפו באולם שהתרוקן מאורחיו... "אדם זה הופך להיות חזיון מבדר לכולנו", אמר לנו שלשום אחד משרינו הבכירים, וזו היתה ההתבטאות החריפה ביותר ששמענו עד כה מפי אדם במעמדו של אומרה. מינימום שעלינו לומר כרגע הוא, שאין אנו מצפים לשום נחמות גם ממושב הוועדה הבא.

ה. רוזנבלום

היצרנים איימו להחרים את משרד הביטחון

מאת אברהם דישון, כתב "ידיעות אחרונות"

עם תחילת שנת התקציב החדשה יופשרו מחיריהם של המוצרים הביטחוניים, שמערכת הביטחון רוכשת מייצור מקומי. הסכם על כך נחתם בסוף השבוע שעבר בין ראש אגף החשמל והאלקטרוניקה בהתאחדות התעשיינים זלמן שלו, לבין נציגי משרד הביטחון.

משרד הביטחון נתן את הסכמתו לביטולה של הקפאת המחירים רק בתום התנגדות ממושכת ואחרי שהיצרנים איימו, שיסרבו לבצע את הזמנות המשרד, אשר שוב לא היו לדבריהם כלכליות בשל הקפאת המחירים הממושכת.

שלו אמר אמש, כי הפשרת המחירים תשפר את מצב היצרנים אך במעט. הוא הביע תקווה, כי בעקבות הסכם זה יופשרו גם ההתקשרויות של רשויות הממשלה ומוסדות הציבור עם התעשייה.

50 הרשויות המבוססות: במסי הרכוש לא נתחלק

מאת מירי ערן, כתבת "ידיעות אחרונות"

השדולה החדשה, שהוקמה בכנסת, מנסה למנוע את שינוי אחוזי החלוקה של המסים מס הרכוש בין הרשויות המקומיות.

ראש עיריית רמת־גן אורי עמית, מיוזמי השדולה אומר, כי מהצעת התקציב של שנת הכספים המתחילה מחרתיים עולה, כי חלק מכספי המס, שייגבו בישובים מבוססים, יועבר לסיוע לרשויות מקומיות, הנתונות במצוקה.

לדבריו, יפגע ההסדר המוצע קשות ב־50 רשויות מקומיות, המצליחות לאזן את תקציבן.

בכינוס, שנערך בוועדת הפנים של הכנסת, הכחיש ראש עיריית פתח־תקווה, דב תבורי, המכהן כיו"ר מרכז השלטון המקומי, כאילו הוא או המרכז נתנו את הסכמתם להצעה זו. תבורי אמר, כי משרד הפנים הציג בפני המרכז נתונים שונים לגמרי מאלה, אשר נכללו בסופו של דבר בהצעת התקציב.

מחר אמורה הוועדה להכריע בנושא זה.

מערך בקרה יוצמד ל"חברת העובדים"

— בראשות צבי צפרירי

מאת אריה אבנרי, כתב "ידיעות אחרונות"

בצמרת ההסתדרות תולים תקוות רבות במינויו הצפוי של צבי צפרירי לתפקיד ראש מערך הבקרה החדש, שיוקם ב"חברת העובדים" לשם מה שהוגדר ב"ויסות נכון" של המשאבים.

צפרירי, לשעבר מנכ"ל הרכבת והמנכ"ל משרד הביטחון, ידוע בכושר האירגון והתיאום שלו.

באחרונה הוא קיים מגעים עם שורה של אישים בהסתדרות ובמשק העובדים, בהם המנכ"ל הקודם של "כור" ישעיהו גביש, יו"ר מועצת המנהלים של הקונצרן נפתלי בלומנטל. בלומנטל עומד להתמנות בקרוב למבקר ההסתדרות.

צפרירי כבר הגיש לקיסר שתי תוכניות פעולה ואלה מוגדרות סודיות בינתיים.

הצעה אחת קשורה בדרכי הביצוע של בקרה כלכלית שוטפת של כל הגופים ההסתדרותיים במקביל לעבודתו של מבקר ההסתדרות ואילו ההצעה השנייה עוסקת בדרכי מיזוגם של גופים הסתדרותיים שונים במסגרת תוכניות ההבראה.

"שי" לפרס: 2 שקלים

מאת ניצה אבירם, כתבת "ידיעות אחרונות"

ראשי אגודת הסטודנטים בתל־אביב, שהתקבלו בסוף השבוע אצל ראש הממשלה שמעון פרס, הביאו לו שי: שני שקלים.

ל"שי" צורפה עצומת מחאה, שעליה חתמו 8000 סטודנטים מאוניברסיטת תל־אביב, המסבירה לראש הממשלה, כי שני השקלים הללו הם יותר ממה שמרוויח סטודנט תמורת שעת עבודה אחת.

הסטודנטים קובלים על כך, שהתשלום לעבודות הנמסרות לסטודנטים הוא רק 1.80 שקל לשעה, נמוך בהרבה מדמי האבטלה.

יו"ר אגודת הסטודנטים בתל־אביב, דודי ברמן אמר אמש, כי בעקבות הפגישה יתקבלו נציגי הסטודנטים על־ידי ד"ר אמנון נויבך, יועצו הכלכלי של ראש הממשלה. עוד נמסר אמש על התארגנות מחאה רחבה בשאר המוסדות להשכלה גבוהה.

ועד ארגון הלוחמים היהודים, הפרטיזנים ואסירי המחנות
בשיתוף עם בית התפוצות
מפגש לוחמים ואסירי אושוויץ לשעבר
עם חברי משלחות הוועד הבינלאומי לענייני אושוויץ – מבריה"מ, פולין, מזרח גרמניה, בלגיה, הולנד וצרפת
יתקיים ביום רביעי, 2 באפריל 1986 בשעה 20.00
בתכנית:
ברכות: נציגי הארגונים
דברים: נציגי המשלחות מחו"ל
קטעי זימרה ונגינה
הציבור מוזמן

בעקבות המיבצע האמריקני נגד הלובים

קדאפי: טיל אמריקני לא התפוצץ; דאגה ב"פנטגון": הטיל "יימסר לרוסים"

הטיל שבו מדובר הוא מדגם "הארם", נגד מכ"ם, והוא אחד הטילים ששוגרו לעבר סוללת טילי "סאם־5" □ וושינגטון: שייטת גדולה של הצי ה־6 משייטת גם עתה לא הרחק מחופי לוב □ קדאפי: השפלנו את אמריקה ואת צבאה

מאת אריאל גינאי, שליחנו לוושינגטון

אנשי ה"פנטגון" אמרו אמש בוושינגטון, כי שייטת גדולה של הצי האמריקני ה־6 "נמצאת גם עתה, אחרי שנסתיים התמרון, במרחק הפלגה של יום וחצי ממפרץ סידרה, ומוכנה להתערב שוב בעוצמה רבה במקרה הצורך".

הם סירבו לומר, אם הצי ה־6 קיבל הוראה לתקוף מטרות צבאיות בלוב, במקרה שטרוריסטים ערביים, שליחי השליט מועמר קדאפי, יפגעו באזרחים או במיתקנים של ארה"ב, באמריקה או בכל מקום אחר בעולם.

מתוך השייטת האדירה שפעלה באיזור מפרץ סידרה במבצע שעבר, ואשר מנתה 45 ספינות מלחמה, נותרו שלוש נושאות מטוסים - נותרה עתה "בסביבה" שייטת "קומפקטית" יותר, ומוכנה למה שהאמריקנים מכנים כ"התערבות מיידית".

שייטת הדרום

ספינות השייטת הזאת עוגנות או משייטות בין אוגוסטה לסיראקוזה, בחוף הדרומי מזרחי של סיציליה. ב"שייטת הדרום" הזאת שתי נושאות מטוסים, "אמריקה" ו"קורל סי", ו־20 ספינות ליווי, כולל סיירות טילים.

אנשי המימשל ב"בית הלבן של קליפורניה" — כלומר בחווה הפרטית של רייגן באיזור סנטה ברברה — אמרו, כי יתכן בהחלט שמיד אחרי חג הפסחא ישובו ספינות הצי ה־6 לשייט ליד מפרץ סידרה. אחד מעוזרי הנשיא אמר "קדאפי יכול לטעון עתה לנצחון משום שרק אצבעותיו ניכוו; הוא היה נבון די הצורך להמנע מבנגזי, לכסות ראשו בעפר ולהימנע מפרובוקציות נוספות אחרי מעשי ההתגרות הראשונים – וכדרך זו, למזלו, לא התפוצצה לו הפרשה כולה בפרצופו...

השאלה היא, אם הוא יזכה פעם נוספת לטיפול כל כך עדין מצד הצי ה־6 במקרה שסוכניו יתקפו מטרות אמריקניות".

ה"פנטגון" לא הכחיש אתמול את טענתו של מועמר קדאפי, כי אחד מטילי ה"הארם" האמריקניים, נגד מכ"ם, לא התפוצץ כאשר שוגר לעבר המכ"ם של סוללת טילי "סאם 5" ליד העיר סידרה. האפשרות שבידי קדאפי יש אמנם טיל כזה, מדאיגה את המומחים ב"פנטגון", שכן אין כל ספק, כי הלובים ימששו את טענתם, שהם עומדים להעבירו לידי בריה"מ, לצורך "בדיקות מעבדתיות".

"ניצחון מרהיב"

בטריפולי זימן אתמול מועמר קדאפי את עוזריו הצבאיים ושוחח עימם על מה שהלובים מתארים כ"נצחון המוחץ על הצי ה־6 של מעצמת־העל אמריקה". מקורות ערביים מסרו, כי קדאפי שוחח עם עוזריו על "הדרכים והיעדים הטובים ביותר להגיב על ההתגרויות של המטורף רייגן נגד האומה הלובית".

ועידה עולמית של טרוריסטים, הנערכת בטריפולי ביוזמת קדאפי, והמתקראת "הוועידה העולמית של לוחמי הגרילה", החליטה אתמול להקים "כוח להם", שיפעל ויחוק מהפכות בדרכי העולם. הכוח הזה, נאמר בהחלטת הוועידה, ילחם באימפריאליזם, בריאקציה ובפאשיזם, בהנהגת מועמר קדאפי.

ועידת הטרוריסטים בחרה במועמר קדאפי ל"מנהיג המהפכה העולמית" וקבעה, כי "כוח המחץ" שיוקם להפיכת משטרים ולביצוע הפיכות, יתבסס על לוב, כן יהיה המטה שלו וכה תהיה הנהגתו, כמובן בראשותו של מועמר קדאפי "מנהיג המהפכה העולמית".

בין משתתפי הוועידה בטריפולי היו מוסלמים שחורים מארה"ב, אירגוני גרילה וקבוצות טרור מאמריקה הדרומית, קבוצות מורדים בודדיים, נציגים של לפחות 10 קבוצות טרוריסטים שמאלנים מטורקיה, מורדים מוסלמים מהפיליפינים, קבוצות טרור בשטחים ובמושבות של צרפת, אינדיאנים ארומי עוד מארה"ב וממכסיקו, וטרוריסטים ערביים מארגונים שונים.

"אוכל לדגים"

קדאפי, שהופיע בפני באי הוועידה, אמר להם, כי "בניגוד לטענות האויב, לא עברו ספינות הצי האמריקני את 'קו המוות' במפרץ סידרה. אנחנו הפלנו להם שלושה מטוסי קרב מדגם פ־14, ושישה טייסים אמריקניים נאכלים עתה על־ידי הדגים במפרץ סידרה".

בנאום שנשא קדאפי בפני ילדי בית ספר בטריפולי, בפני חיילים וסטודנטים, הוא אמר "השפלנו את אמריקה והשפלנו את הצבא שלה". הוא הוסיף "גרשנו את הבריטים מלוב בעבר, ועכשיו גירשנו את האמריקנים... גורל האימפריה האמריקנית יהיה כגורל יתר האימפריות".

כן איים קדאפי על איטליה ועל ספרד, שלא "יקשרו קשר" עם אמריקה "הזוממת מזימות נגד העם הלובי ונגד האומה הערבית", כי אחרת ינקום בהן ללא רחמים. בעוד איטליה מילאה פיה מים נוכח דברים מתגרים אלה, מיהר שר החוץ הספרדי, פרנסיסקו פרננדס אורדונס להגיב בכעס. הוא אמר "ספרד דוחה כל איום נגד חופש הפעולה שלה כמדינה הריבונית".

חגיגה לובית: שוחטים את "רייגן"

מפגינים לובים הרגו שלשום בטריפולי, שור שעליו נרשם השם "רייגן", בתום נאומו של מנהיגם קדאפי (תצלום־רדיו "אי.פי.")

"ישראל ניסתה להשיג נפט בריטי ב'תרגילים' — ונכשלה"

כך נטען בתביעה של קבוצה אמריקנית, התובעת יותר מ־22 מיליון דולר ממינהל הדלק וחברת "דלק" □ התביעה: "חברה רשומה בשוויץ התקשרה עם חברות רשומות בברמודה ובארה"ב כדי לרכוש מחברה שבדית נפט בריטי עבור ישראל"

– מאת בני בריק, כתב "ידיעות אחרונות"

לא קל לממשלת ישראל להבטיח את אספקת צורכי הדלק של המדינה ולא אחת הן נאלצות להשתמש ב"תרגילים" שונים ומשונים לשם כך. זאת מתגלה בתביעת הענק, שהוגשה ביום ו' לבית המשפט המחוזי בתל־אביב קבוצת "סאן אויל" ממדינת דלוואר בארה"ב, נגד מינהל הדלק הממשלתי וחברת "דלק".

בתביעה, שהוגשה באמצעות משרד עורכי־הדין נשיץ, ברנדס ושות', תובעות שתי חברות מקבוצת "סאן אויל" 22 מיליון ו־228 אלף דולר ממינהל הדלק ומחברת "דלק" בגין הפרת חוזה.

כתב התביעה מגולל את סיפורן של עיסקות בינלאומיות שונות ומורכבות, בהן נקטה מדינת ישראל כדי לעקוף את האיסור לרכישת נפט המופק על־ידי הבריטים בים הצפוני. העיסקות הללו, נאמר בתביעה, נחשפו ובעקבות כך בוטלו המשלוחים לישראל ולתובעות נגרם נזק רב.

לדברי התביעה התקשרה ממשלת ישראל עוד ב־1981 עם חברה בשם "באלק אויל", שפעלה באמצעות חברה הרשומה בשוויץ, וביקשה ממנה לחתום עבורה חוזים לאספקת נפט מהים הצפוני. את ההרשאה למנהל "באלק אויל" יעקב שרייבר, נתן שר האנרגיה דאז, בפגישה אישית, שנערכה בין השניים.

"באלק" הרשומה בשוויץ התקשרה עם "סאן אינטרנשיונל" הרשומה בברמודה ועם "סאן אויל טריידינג" הרשומה בדלוואר בארה"ב, כדי שאלה ירכשו עבורה את הנפט.

באמצעות שיטה זו, טוענת התביעה, רצתה מדינת ישראל לרכוש שני משלוחים בני 500־550 אלף חביות מדי רבע שנה במשך שנה וחצי. מחיר הנפט, שנקבע בחוזה, היה גבוה ב־20 סנט לחבית ממחיר המכירה של ממשלת בריטניה.

חברות "סאן אויל" טוענות עכשיו, כי בעת חתימת החוזה עם "באלק" הן לא ידעו, שמדובר באספקת נפט לישראל.

התובעות טוענות עוד, כי בחוזה האספקה נאמר מפורשות, כי מכירת הנפט תיעשה בהתאם למדיניות הייצוא של הממשלה הבריטית, אשר אסרה על מכירה של נפט גולמי מהים הצפוני ישירות לישראל. בריטניה אישרה מכירת נפט זה רק למדינות הקהילייה האירופית, לסוכנות האנרגיה הבינלאומית ולפינלנד.

"סאן אויל" רכשה את הנפט מחברת "סוונסקה" השבדית, שרכשה אותו מספקים בריטיים.

כאשר נדרשה "דלק" לשלם עבור מישלוח הנפט הראשון, פתחה החברה מכתב אשראי לטובת "באלק" בבנק לאומי לישראל תוך אפשרות הסבתו לטובת "סאן אינטרנשיונל" בלבד.

חברת "סאן אינטרנשיונל" טוענת, כי מכתב האשראי לא התאים לתנאי החוזה, משום שחיפה צויינה בו כנמל היעד. "ציון חיפה היה הפרה של תנאי החוזה", אומרות התובעות.

הן מוסיפות, כי אכן, כאשר התברר בנמל ובנפט הבריטי, כי יעד המשלוח הוא חיפה, סירבו מפעיליו להטעין את המשלוח.

בין "באלק" לבין קבוצת "סאן" פרץ סיכסוך כתוצאה מכך והפרשה כולה נמסרה לבורר באנגליה. זה גבה עדויות, גם משר האנרגיה של ישראל ופסק, כי לקבוצת "סאן" לא היתה כל מחויבות לספק נפט ישירות לישראל, וכי חברת "באלק" היא, שהפרה את החוזה. במאי 1983 חייב הבורר את "באלק" בתשלום 12.6 מיליון דולר ל"סאן" בתוספת 12 אחוז ריבית שנתית.

בתביעה שהוגשה עתה נאמר, כי החוב לא שולם והריבית עליו הצטברה עד כה ל־7 מיליון דולר בקירוב. מדי יום גדלה הריבית ביותר מ־5,000 דולר.

בזמנו ניסתה "באלק" לערער על פסק הבוררות בפני בית־המשפט באנגליה, וזה העביר את הדיון לבית הדין האירופי, שמושבו בלוקסמבורג. בפברואר השנה קבע בית הדין כי ממשלת בריטניה רשאית היתה למנוע מכירת נפט לישראל.

התביעה של "סאן" המוגשת בעקבות פסיקה זו טוענת, כי מינהל הדלק וחברת "דלק" היו שולחיה של "באלק", ולפיכך עליהם לשאת בפיצויים.

"אנחנו לא נעשים יותר צעירים"
קופת הגמל בר יציב
בר יציב קופת גמל
כדאי במיוחד להצטרף עד 31.3.86
בנק ברקליס דיסקונט בע"מ
מקבוצת בנק דיסקונט
BDB
קי פרסומאים א

זוכו הבולגרים שהואשמו באירגון ההתנקשות באפיפיור

בית־משפט ברומא קבע, כי אין להסתמך על עדותו של המתנקש באפיפיור, הטורקי עלי אגצ'ה • החלטת הזיכוי התקבלה באנחת רווחה בבולגריה ובבריה"מ, ששירותי הביון שלהן הוחשדו בתיכנון ההתנקשות

– מאת יוסי באר, כתבנו ברומא –

אחד מסיפורי הריגול המרתקים ביותר של המאה הנוכחית הסתיים אתמול בקול ענות חלושה עם זיכויים „מחוסר הוכחות" של הנאשמים הבולגריים בתיכנון הקשר לחיסול האפיפיור יוחנן פאולוס ה־2. בכך באה לסיומה פרשה מיסתורית, שאיימה לשבש את יחסי מערב־מזרח.

השופטים בבית־המשפט ברומא קבעו, כי רק עובדה אחת הוכחה במהלך המשפט מעל לכל ספק: כי הטורקי מחמת עלי אגצ'ה, שנידון כבר במשפט קודם למאסר־עולם, אכן ירה באפיפיור ופצע אותו.

עתה התברר, כי הצהרותיו של המתנקש עלי אגצ'ה, כאילו המודיעין הבולגרי שכר אותו, כדי שירצח את האפיפיור, אינן אמינות. בזמנו גרמו הצהרותיו אלה של אגצ'ה להתרגשות עצומה במערב והיו בסיס לספקולציות אין ספור. מאחר שבולגריה היא גרורה סובייטית, טענו פרשנים ועיתונאים במערב, כי מאחורי ניסיון ההתנקשות עומד למעשה הקג"ב הסובייטי. הפרשנים גם לא התקשו למצוא מניע לרצח: העידוד שנותן האפיפיור לתחיית הלאומיות בפולין. יתר על כן, היו שטענו, כי מאחורי הקשר עמד שליטה הקודם של בריה"מ, יורי אנדרופוב, שבעת ניסיון ההתנקשות באפיפיור היה ראש הקג"ב. מר בן, שהיה בטענה זו כדי לפגוע קשות ביחסים בין בריה"מ למערב.

אולם בית־המשפט האיטלקי התרשם, ש„הקשר הבולגרי" הוא פרי דימיונו החולני של אדם בלתי מאוזן (אגצ'ה), אשר הצהיר פעמים רבות במהלך המשפט, שהוא מגלם את ישו עלי אדמות, וכי החליט לרצוח במו ידיו את ראש הכנסייה הקתולית.

הבולגרים הרבים, שנכחו בבית־המשפט, נשמו לרווחה, כאשר קרא השופט את פסק־הדין, ובשמחה שלא ידעה גבול אמרו למאות העיתונאים מכל רחבי העולם: „אמרנו לכם, שלבולגריה לא היה כל קשר לניסיון ההתנקשות באפיפיור. בולגריה, ככל המדינות הסוציאליסטיות, היא רודפת שלום".

20 דקות לאחר מתן פסק־הדין המזכה הודיעה סוכנות הידיעות הסובייטית טא"ס, שהאמת יצאה לאור, וכי נכשלו אלה שרצו לפגוע ביחסים בין שתי המעצמות. בהודעתה חזרה טא"ס על ההאשמה, כי את סיפור „הקשר הבולגרי" הגתה והפיצה סוכנות הביון המרכזית של ארה"ב (הסי.איי.אי).

הבולגרי היחיד שנלכד לאחר ניסיון ההתנקשות באפיפיור, סרגיי איוון אנטונוב, שהיה בזמנו ראש צוות הקרקע של חברת התעופה הלאומית של בולגריה „בלקן אייר", הוזמן כבר אתמול מקום בטיסה רומא־סופיה, אולם בשל קשיים טכניים נדחה שיחרורו למחר. שותפיו הבולגריים, הנספח הצבאי בשגרירות בולגריה ברומא, תיאודור איבנוב, וגיזבר השגרירות, קולב ואסילייב, אשר היה, לדברי הרוצח הטורקי, ממארגני המזימה, חמקו למולדתם מייד לאחר ניסיון הנפל לרצוח את יוחנן פאולוס ה־2.

הטורקי מוסא סרדר צ'לבי, ראש האירגון הניאו־פאשיסטי „הזאבים האפורים", אשר היה חשוד, כי אירגן יחד עם הבולגרים את ניסיון ההתנקשות, ואשר התובע דרש, כי יוטל עליו מאסר עולם, קפץ משמחה, כאשר שמע, שבית־המשפט זיכה אותו.

הנאשם היחיד, שעליו הטיל בית־המשפט עונש מאסר, הוא אולי התמים ביותר בכל הפרשה הזו. זהו עומר בגצ'י, דמות מישנית, אשר שימש כבלדר בלבד. עומר בגצ'י הביא למילאנו את האקדח שבו ירה אגצ'ה באפיפיור. על כך הוא נידון ל־38 חודשי מאסר.

שמחתם של הבולגרים אינה שלימה, שכן הם היו מעדיפים זיכוי מוחלט על פני זיכוי מחוסר הוכחות. אולם לפי מראה פניהם של עובדי השגרירות הבולגרית, שבאו להאזין לפסק־הדין, אפשר לומר, שאבן גדולה נגולה מליבותיהם.

תאים סרטניים הוזרקו לאסירים

מאת דבורה נמיר, כתבת „ידיעות אחרונות"

בקהיליה הרפואית בארה"ב סערת רוחות, לאחר שנתגלה, כי במסגרת ניסויים קליניים, שנעשו באסירים, הוזרקו להם תאים סרטניים. האסירים לא קיבלו תמורת הסכמתם לניסויים כסף, וכן לא נתנו מקיצור העונש. אולם הם שוחררו בינתיים, ועקבותיהם אבדו. עתה מנסים למוצאם, שכן ללא ביקורת אין ערך למחקר.

ד"ר צ'סטר סאוטם מפילדלפיה, שביצע את הניסויים, סיפר, שהזריק תאי־סרטן ל־250 אסירים בכלא אוהיו בשנים 1956־1966. לחלק מהאסירים ניתנו 8־10 זריקות כאלו. ד"ר צ'סטר סבור, שהוא לא גרם לשיעור גבוה יותר של תחלואה ושל מוות בקרב האסירים, בזמן שהיו עדיין בכלא. אולם לדבריו רצוי היום לראות מה מצבם.

„לא נוכל להסכים, שאי־שם ברחבי ארה"ב מסתובבים עדיין 250 איש, אסירים לשעבר, שלגופם הוזרקו תאים סרטניים. אולי הם חולים. זה היה צעד בלתי אנושי", אמרו חוקרי המכון לחקר הסרטן „סלאון־קטרינג", בניו־יורק. לדבריהם, כאשר הוזרקו תאים בריאים לחולי סרטן, התאים נדחו. ייתכן שקרה גם ההיפך – שתאי הסרטן נדחו על־ידי האסירים הבריאים, אולם חייבים לבדוק זאת.

החוקר טוען, שרצה להשתמש רק ב־10 אסירים בכלא אוהיו, ולכן פירסם מודעה בעיתון בית־הכלא. למודעה נענו 365 אסירים מתנדבים, והוא בחר מתוכם 250 גברים צעירים ובריאים. על זרועו של כל אסיר, שלגופו הוזרקו תאים סרטניים, הוטבעה כתובת קעקע (שתי נקודות שחורות).

כאמור, כל 250 האסירים יצאו לחופשי, כשתאי סרטן בגופם, ועתה אי אפשר למוצאם. דבר הניסוי גרם למורת רוח בין החוקרים, הטוענים, שלמחקר זה אין כל ערך רפואי.

הנאנסת קטעה לאנס אצבע

– מאת כתב „אי. פי." בבילינגס, מונטנה –

משטרת בילינגס במדינת מונטנה, המתחקה בימים אלה אחר עקבותיו של חשוד בניסיון לאונס, השיגה משהו טוב יותר מטביעת־אצבעות: קצה אצבע של החשוד, שנקטעה בנשיכה על־ידי קורבן האונס.

שוטר סיור בשם ג'ון קרפאני נשלח לחקור תלונתה של אישה, אשר סיפרה, כי אלמוני תקף אותה ליד ביתה וניסה לאונסה. המתלוננת סיפרה, כי בעת שעמדה להיכנס לבית־הדירות שבו היא מתגוררת, תפס אותה פתאום מישהו מאחור, הניח את ידו על פיה וניסה למשוך אותה אחורנית אל תוך החשיכה.

היא נשכה את ידו בכל כוחה וקטעה ממנה את קצה הזרת. האיש הוציא זעקת־כאב מפיו ומיהר להימלט מן המקום. האישה ירקה את קצה האצבע מתוך פיה, אבל לאחר שהגישה את תלונתה למשטרה, חזרה למקום יחד עם חברתה, מצאה את החלק הקטוע והניחה אותו במקפיא בביתה.

כאשר שמע השוטר קרפאני את סיפורה של האישה, נזכר, כי שעות אחדות לפני כן נקרא לבית־חולים כדי לחקור בעניינו של אדם, שקצה אצבעו נקטעה בנשיכה. הפצוע סיפר לקרפאני, כי הוא הותקף על־ידי שודד במגרש חניה של חנות מכולת, ותוך כדי מאבק נשך אותו השודד וקטע בנשיכה את קצה הזרת של ידו.

השוטר קישר מייד בין שני האירועים והבין, כי הפצוע עבד עליו, וכי לאמיתו של דבר נקטעה אצבעו לא על־ידי שודד אלא על־ידי האישה שאותה ניסה לאנוס. השוטר מיהר אפוא לחזור לבית־החולים יחד עם קצה האצבע הקטועה, אבל כאשר הגיע לשם, נוכח לדעת, כי הפצוע כבר עזב את בית־החולים לאחר שאצבעו נתפרה ונחבשה.

מפקד המשטרה במקום אמר, שהחקירה נמשכת וכי קצה האצבע הקטועה נשמרת בהקפאה כדי להציג אותה כראיה בבית־המשפט, בעת שהחשוד באונס ייתפס ויועמד לדין.

הפת"ים בלטה צנח לאמבטיה של השכן

אורח הולנדי, שעסק בתיקון התיקרה והשנה בחדר האמבטיה של ביתו, זכה להפתעת חייו: תוך כדי עבודות התיקון נפלו מהתיקרה 132 אלף גילדן (כ־78 אלף ש"ח).

האיש, אשר זהותו לא נמסרה לפירסום, הודיע על המקרה למשטרה. זו פתחה בחקירה וגילתה, כי אישה בת 86, המתגוררת מעל לדירת האיש, הסתירה את הכסף בריצפת חדר האמבטיה שלה, כירושה לצאצאיה.

„היא חשבה, שזהו מקום טוב להסתרת הכסף, כדי שגנבים לא יוכלו למצוא אותו על נקלה", אמר דובר המשטרה, יאן קארל נובה. „החזרנו לה את הכסף ויעצנו לה, שלהבא תפקיד אותו בבנק".

אוניית הנשק הישראלית שנתפסה ביוון

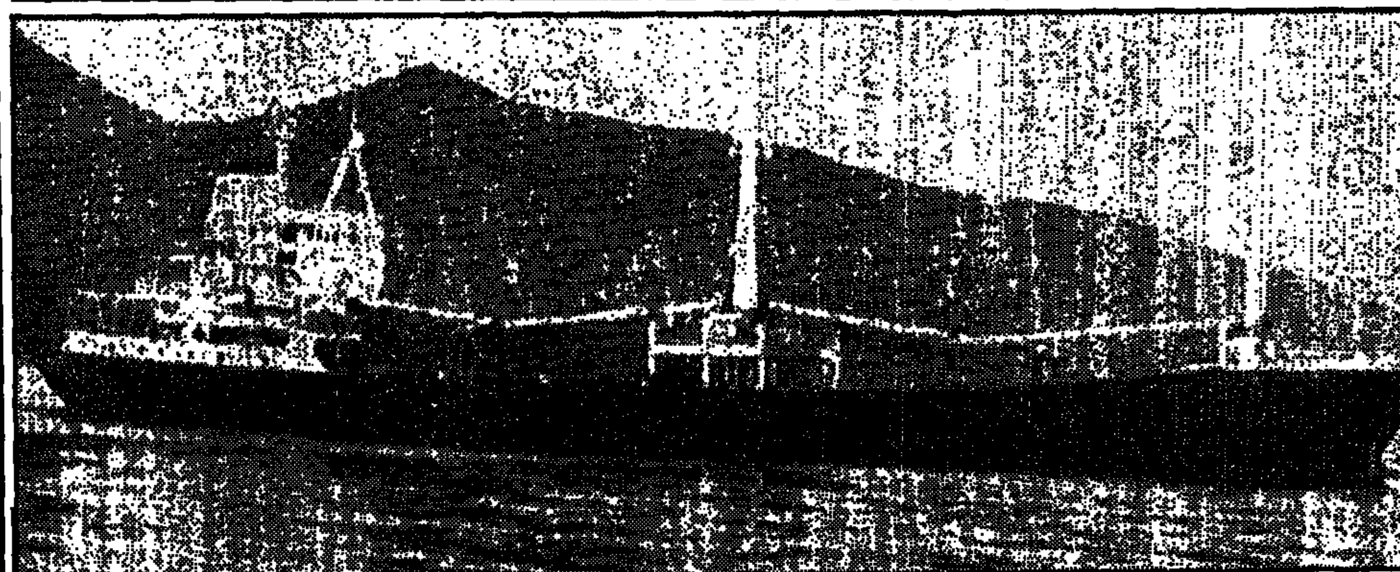

זו אוניית הנשק הישראלית „וסט ליון", שנתפסה ביום רביעי על־ידי שלטונות יוון בנמל איוס ניקולאוס באי כרתים. על סיפון האונייה בת 3,000 הטונות נתגלו מסוק, 24 תמ"קים „עוזי", 200 טון חומר־נפץ מסוג ט.נ.ט. ו־80 טון תחמושת. קברניטה היווני של האונייה ואנשי צוותה (שבעה טורקים, שלושה פיליפינים ואוסטרי) הואשמו שלשום על־ידי שלטונות המשפט ביוון בהברחה בלתי חוקית של נשק ושל חומרי־נפץ. אנשי הצוות טענו, כי הנשק והתחמושת מיועדים לפורטוגל ולמדינות שונות בדרום־אמריקה. אוניית הנשק נתגלתה לאחר ששוטרים ראו, כיצד מחליפים אנשי הצוות את שמה של האונייה. (תצלום־רדיו: „אי. פי.")

300 מטוסי „לביא" יחליפו בחיל־האוויר את ה„סקייהוק" ואת ה„כפיר"

– מאת יוחנן לחב, כתבנו בלונדון –

חיל האוויר הישראלי מתכנן להחליף את מטוסי ה„סקייהוק" וה„כפיר" ב־300 מטוסי „לביא", כותב כתב־העת הלונדוני לענייני תעופה „פלייט אינטרנשיונל" ברשימה המוקדשת למטוס הקרב הישראלי, ואשר משתרעת על פני שני עמודים.

„חמישה חודשים לפני טיסת הבכורה של מטוס הקרב של הדור הבא, מאמינה התעשייה האווירית, שהיא תעמוד בדרישות המבצעיות המחמירות של חיל־האוויר הישראלי", פותח השבועון את הרשימה.

בהמשך הכתבה מספר השבועון, כי בעיות התידלוק, שנתגלו במהלך הייצור, נפתרו ברובן, וכי המערכות נבנו כך שיאפשרו תידלוק מהיר על הקרקע ובאוויר. עוד נאמר בכתבה, כי התעשייה האווירית דילגה על שלב הצגת המטוס וניגשה מייד לשלב הפיתוח, אבל מנהלי התעשייה משוכנעים, שכדאי היה ליטול את הסיכון שבדילוג על שלב זה.

למטוס 17 מחשבים עיקריים, ולדרישות הטייס עומדים שלושה צגים, אחד בצבע ושניים בשחור־לבן. המטוס נוסה ב־3,600 „שעות טיסה" במינהרת־רוח, וניסויים אלה נמשכים.

למטוס הישראלי יהיה שטח כנפיים גדול ב־15 אחוז מזה של ה־אף־16, אף על פי שהמטוס עצמו יהיה קטן מעט מן המטוס האמריקני. „עשינו הכול, כדי שהלקוח העיקרי שלנו, חיל־האוויר הישראלי, יקבל מטוס שיפעל וישרוד בתנאים הקשים ביותר", מצוטט משה בלומקין, סגן נשיא התעשייה האווירית.

נלכד אחד ממפקדי „פעולה ישירה"

אחד ממנהיגיו של אירגון הטרור הצרפתי „פעולה ישירה", אנדרה אוליביה, נעצר אתמול בליון. כ־50 שוטרים השתתפו בלכידתו. משטרת צרפת משוכנעת, שאוליביה יזם מספר פיגועים יחד עם קבוצת הטרור הבלגית „סי. סי. סי." (תאים קומוניסטיים לוחמים).

הבהרה

בידיעה שפורסמה ביום 27.4.83 בעיתוננו על השעיית עו"ד לא היתה הכוונה לעו"ד אהוד דגן מכפר־סבא, אלא לעו"ד אחר, שמשרדו בעיר אחרת. אם מישהו מהציבור החליף בשמות, אנו מצטערים על כך.

מספר הטלפון הוחלף השרות הטוב נישאר!

059-79222

מלון אביה סונסטה, חוף טאבה, אילת

אין עוד מלון כזה!

היום! סוף שבוע זוגי במלון 5 כוכבים לקונה מערכת סטריאו עם אקולייזר ומביא מודעה זו!!

עד 50% הנחה למכשירים מתצוגה • 12 תשלומים דולריים • החלף ישן בחדש!

★ בהזדמנות! רמקולים AR, מכשירי J.V.C, פטיפונים C.E.C במחירי מציאה!
★ סטריאו בחלקים: מרנץ, גולדסטאר, סנסוי, אקאי החל מ־690 ש"ח
★ רסיברים: לקסמן, טונר, J.V.C, לורנץ, סנסוי החל מ־190 ש"ח
★ מערכת: רדיו + פטיפון + שני טייפים + רמקולים רק 590 ש"ח
★ המרכז לרמקולים בחצי מחיר עם שריטות קלות ★ לא כולל מע"מ

סטריאו בסיטונות

מכשירי הסטריאו הטובים בעולם במחירים הזולים ביותר.
שרות מקצועי וייעוץ מעולה לכל תקציב!

חדש בעולם הסאונד! סטיפון לייזר (C.D) — צליל נקי יותר, איכות השמעה מעולה וללא רחשים באמצעות קרן לייזר.

סטריאו וידיה, העליה 62, תל־אביב, פתוח מ־10.00–13.00, 16.00–19.00

סופית: מנגלה מת

מומחים אמריקניים וברזילאיים לרפואה משפטית בסאן פאולו, ברזיל, קבעו אתמול באופן נחרץ, שהגופה שהוצאה לפני כתשעה חודשים מקברה ליד סאן פאולו אכן היתה של יוזף מנגלה, „מלאך המוות מאושוויץ". המומחים הציגו בתור ראיה צילומי רנטגן של שיניו של מנגלה מתקופת מלחמת העולם השנייה. צילומים אלה הם שאיפשרו לזהות באופן סופי את הגופה. בצילום נראית גולגלתו של מנגלה, שלפיה שיחזרו המומחים לרפואה משפטית את ראשו של מנגלה בצעירותו (משמאל) וסמוך למותו ב־1979 בטביעה (מימין). (תצלום־רדיו: „אי. פי.")

מחשש לפעולות נקמה לוביות:

אישים אמריקניים מבטלים סיורים במזרח התיכון

בין האישים שכבר ביטלו את סיוריהם: הסנאטור גרי הארט, שאמור היה לבקר גם בישראל

– מאת יעקב אילון, ניו־יורק –

שורה של אישים אמריקניים, שתיכננו לבקר בקרוב במזרח התיכון, יבטלו את תוכניותיהם בלחץ משרד החוץ האמריקני, החושש מניסיונות התנקשות ומפעולות טרור של לוב.

בין אלה שכבר ביטלו את ביקוריהם: הסנאטור גרי הארט, הנחשב לבעל סיכויים מצויינים להיות מועמד הדמוקרטים לנשיאות בבחירות הבאות. הארט אמור היה לצאת אתמול לישראל ולהמשיך למצרים ולירדן. „בשלב זה הסיור שלי יהיה בלתי מתאים" – הוא הודיע.

משרד החוץ המליץ בפני כמה חברי בית־הנבחרים, שתיכננו לבקר במזרח התיכון בתקופת הפסחא, „לשקול מחדש" את הרעיון. סגן הנשיא, ג'ורג' בוש, מתכנן ביקור במיפרץ הפרסי בשבוע הבא, וגם גורלו של ביקור זה עדיין לא ברור, אם כי הוא טרם בוטל.

„ניו־יורק טיימס" מסר, כי ארה"ב פנתה בחשאיות „בשקט" לבעלות בריתה באירופה ולמדינות במזרח התיכון בבקשה להגביר את סידורי הביטחון סביב נציגויותיה – גם זאת מחשש לפעולות טרור של לוב. פקיד בכיר בממשלו של רייגן, השוהה עם הנשיא במקום חופשתו בסנטה ברברה, אמר, כי האמריקנים מודאגים מהאפשרות שקדאפי „ימריץ את הפלשתינים, שמתאמנים בלוב, לתקוף מטרות אמריקניות בעולם".

האמזונות של קדאפי

חיילת לובית לובשת בגדי צבא על בגדים מסורתיים בעת המיפגש השנתי לציון יציאת הבריטים מלוב ב־1970. (תצלום־רדיו: „רויטר")

הפגנות סוערות בדמשק נגד שלטונו של אסד

הצבא פתח באש לעבר המפגינים וגרם לנפגעים בקירבם

– מאת יאיר עמיקם, כתבנו הצבאי –

אי שקט פנימי שורר בסוריה בשבועות האחרונים, ועל־פי דיווחים ממקורות זרים, הולכת וגוברת התסיסה נגד משטרו של הנשיא אסד.

לפני מספר ימים התקיימו בדמשק הפגנות סוערות נגד שלטונו של אסד, וכוחות צבא נאלצו לירות לעבר המפגינים ואף גרמו לנפגעים בקירבם. זה זמן רב שצבא סוריה לא נאלץ לפתוח באש לעבר מפגינים, ופרשנים רואים בכך עדות להחמרה שחלה במעמדו של אסד בסוריה.

ההסתדרות הכללית של העובדים בארץ־ישראל
איגוד המשפטנים

הודעה על עריכת בחירות

הבחירות לועד איגוד המשפטנים תתקיימנה מחר, יום שני, 31 במארס 1986, כ' אדר ב' התשמ"ו, בין השעות 9.00 – 17.00.

הקלפיות תוצבנה במקומות שלהלן:

ירושלים — ועד מחוז ירושלים של לשכת עוה"ד, רחוב הסורג 2.

תל־אביב — לשכת עוה"ד בישראל, בית הפרקליט, רחוב דניאל פריש 10.

חיפה — ועד מחוז חיפה של לשכת עוה"ד, רחוב הרצל 21.

באר־שבע — ועד מחוז באר־שבע של לשכת עוה"ד, בנין רסקו.

הודעה אישית על קיום הבחירות ונוהלי ההצבעה נשלחו לכל החברים הזכאים להצביע.

יום ראשון, י"ט באדר ב' תשמ"ו – 30.3.1986

גורבצ'וב רוצה „בהקדם" ועידת פיסגה עם רייגן

– מאת כתב סי"צ במוסקבה –

מנהיג בריה"מ, מיכאיל גורבצ'וב, הציע אתמול להקדים את פגישת הפיסגה בינו לבין הנשיא רייגן כדי לדון בהפסקת הניסויים הגרעיניים. הוא הציע להיפגש עם הנשיא האמריקני בבירה אירופית כלשהי „בהקדם".

בנאום, ששודר במהדורת החדשות העיקרית בטלוויזיה של מוסקבה, אמר גורבצ'וב, כי הפסקת הניסויים הגרעיניים החד־צדדית של בריה"מ תימשך גם לאחר 31 במארס, המועד שנקבע על־ידו קודם לכן.

„אני מוכן להיפגש עם הנשיא רייגן בהקדם האפשרי בלונדון, ברומא או בכל בירה אירופית אחרת, שתרצה לארח אותנו", הוא אמר.

דובר בוושינגטון אמר אמש, כי הממשל האמריקני מעיין עתה בהצעת גורבצ'וב, וכי ייתכן שארה"ב תגיב על כך בעוד שעות ספורות.

השוטרים ברחו מהלסביות

– מאת כתב „אי. פי." בז'נווה –

כ־300 לסביות מחמש מדינות הפגינו אתמול ברחובות ז'נווה, גרמו שיבושים בתנועה והתנגשו עם המשטרה.

המפגינות, רובן צעירות, חילקו כרוזים לנשים שעברו על פניהן במסלול ההפגנה, אך נמנעו מלחלק אותם לגברים. הנשים אמרו, כי הן מפגינות למען זכויות הלסביות. הן הניפו כרזות שונות, כגון „הלסביות האמריקניות נגד הטרור של רייגן" ו„הלסביות נגד גזענות, פאשיזם וסקסיזם".

המפגינות התקהלו בפארק ליד האגם, ואחדות מביניהן טיפסו על אנדרטה של שיש וברונזה כדי לתלות עליה כרזות. שבעה שוטרים, שהיו במקום, ניסו למנוע זאת מהן, אבל הם הונסו מן המקום על ידי המון נשים שעטו עליהם תוך כדי צעקות ושריקות. השוטרים נסוגו והמתינו עד שהנשים התפזרו ואז הסירו את הכרזות.

סוכל ניסיון לחטוף את הנסיכה אן

– מאת יוחנן לחב, כתבנו בלונדון –

הנסיכה אן, בתה של מלכת בריטניה, היתה בסכנת חטיפה בעת ביקורה בברזיל, שממנו חזרה בליל שבת. כנופיית סוחרי סמים זממה לחטוף אותה כדי להחליפה בראש הכנופיה הכלוא בבית־סוהר.

תוכנית החטיפה נודעה למשטרת ברזיל ונמסרה גם לאחראים לשלום הנסיכה ולאורחת עצמה. אחרי התייעצות הוחלט שאן תמשיך במסע, אך תוכנית הסיורים שונתה והשמירה על הנסיכה הוגברה.

קיבוץ נתור ברמת־הגולן
קיבוץ צעיר ודינמי

קולט: רווקים/ות

זוגות נשואים ללא ילדים בגילאים 21–28, בוגרי תיכון, יוצאי צבא.

המעוניינים יתקשרו לקיבוץ ע"ש שמואל
בין השעות: 8.00–11.30 ומ־17.00–20.00 לטלפון 063־20099

תנועת „הנוער הציוני" העולמי

מזמינה את חבריה ואוהדיה לעצרת הגשמה ציונית שתערך בחוות ה.ה. ע"ש ד"ר גולדשטיין בשד' ש"י עגנון בירושלים ביום ב' 31.3.86 בשעה 16.30.

★ מצעד דגלים
★ ברכות
★ דברי העולים החדשים
★ תוכנית אומנותית

לפני העצרת: מפגש עולי התנועה משנות ה־80.

ברחבי המדינה

„האיש הזה ממש גנב בנק"

אמר חוקר המשטרה בבקשו להאריך ב־15 יום את מעצרו של משה שטרן, מי שהיה מנהל הסניף הראשי של בנק צפון־אמריקה בירושלים, והוסגר בסוף השבוע לישראל מצרפת □ על פי הערכות, מעל שטרן בסכומים הנעים בין 15 ל־40 מיליון דולר □ ביה"מ יחליט היום אם להאריך את מעצרו

– מאת גד ליאור ומשה רונן, כתבי „ידיעות אחרונות" –

חוקרי היחידה לחקירות הונאה במטה הארצי של המשטרה יפתחו היום בחקירתו של משה שטרן, מי שהיה מנהל הסניף הראשי של בנק צפון־אמריקה בירושלים, והוסגר בסוף השבוע לישראל מצרפת.

היום עתיד בית־המשפט לדון בהארכת מעצרו של שטרן, לאחר שהמשטרה תציג בקשה מנומקת בעניין החשדות נגדו. החוקרים יטענו, כי שטרן ביצע לפחות שש עבירות פליליות, בהן מעשי זיוף, מירמה, גניבה, מעילה באמון, גניבה בידי מנהל ועוד.

סכום המעילה של שטרן נע, על־פי הערכות שונות, בין 15 ל־40 מיליון דולרים. חלק מהכספים ניתנו, ככל הנראה, כהלוואות וכסיוע, למספר אנשי עסקים חרדיים ולמוסדות תורניים, ביניהם שבעה כוללים וישיבות. מקבלי הכספים חוששים עתה, שבחקירתו ימסור שטרן פרטים, שיפלילו אותם בביצוע עיסקאות בלתי כשרות, בעיקר במטבע חוץ.

ביום ששי ובמוצאי שבת אספו ידידיו של שטרן בירושלים סכום העולה על 20,000 דולרים, כדי לסייע לשטרן לממן את משפטו ולגייס כספים, כדי להחזירם לבנק.

„זוהי אחת הגניבות הגדולות שהיו בארץ" אמר שלשום סגן־ניצב עו"ד יעקב גרוסמן בבית־המשפט, בבקשו מהשופט יצחק ברא"ז להאריך ב־15 יום את מעצרו של שטרן, ביחד עם רב־פקד יעקב אללוף. „מדובר באדם שגנב בנקו. סך העונשים הצפויים לו, על העבירות שעבר, הוא מפחידו"

החוקרים טענו, כי במסגרת תפקידו בבנק, ובתפקידו כמנהל פעיל של החברה האמריקנית־ירושלמית בע"מ, שעסקה בהלוואות בשוק האפור, גנב שטרן מיליוני דולרים, על־ידי פעילות שיטתיות במשך זמן רב. החוקרים נקבו בסכום של 15 מיליון דולר, אך טענו כי זהו „סכום מינימליסטי", לצורך בקשת־המעצר, והסכום האמיתי, המלא, הוגש לעיונו של השופט, משום שעליו להישאר חסוי.

שטרן בן ה־58, בכיפה שחורה ובחליפה כחולה, ישב באולם המעצרים ליד זאב גרונסקי, שזוכה לא מכבר מאשמת רצח, אחרי שהתברר שהמשטרה טפלה עליו אשמת־שקר. נציגי המשטרה טענו, כי שטרן ניצל את תפקידו, מעמדו וסמכויותיו בסניף ירושלים של הבנק, למשיכת כספים במזומן, הוצאת צ'קים בנקאיים וגבייתם, העברת כספים מחשבונות של לקוחות לחשבונות שבשליטתו, והעברת כספים מחשבונות של לקוחות לחשבונות של נושים שלו או של החברה האמריקנית־ירושלמית שניהל. עוד טענו החוקרים, כי בכמה מקרים משך שטרן מהבנק סכום כולל של יותר מ־4.5 מיליון דולר, עבור החברה האמריקנית, ובתחבולת מירמה, דאג שיחוייב חשבון הבנק, במקום חשבון החברה האמריקנית.

החוקרים סיפרו כי שטרן קיבל כספים באמצעות החברה האמריקנית, מחברות, אנשים וגופים אחרים, תוך יצירת רושם, כאילו החברה קשורה לבנק צפון־אמריקה. אותם מלווים חשבו שהשקעה בחברה, כמוה כהשקעה בבנק, ואף קיבלו ניירות שנראו כמו ערבויות בנקאיות של הבנק, אך למעשה היו אלה מסמכים שזוייפו על־ידי שטרן.

סגן־ניצב גרוסמן המשיך וטען כי משפחת שטרן הדליפה לעיתונות מידע בלתי נכון, כאילו נסע משה שטרן לגייס כספים בחו"ל, בעוד שלמעשה הוא ברח מהארץ ב־7 באוגוסט, ומאז לא עשה שום צעד על־מנת לחזור ארצה או להחזיר כספים שגנב או קיבל במירמה. לדבריו, כל אותו זמן נערך אחריו מצוד באירופה.

הסניגור, עו"ד דני שינמן, ציין, כי ברשותו של שטרן היתה אשרת־כניסה לברזיל, שהוא לא עשה בה שימוש. אך קצין־המשטרה טען, כי שטרן נע רק ברכבות, מחשש שבשדות־התעופה ילכדו אותו.

עו"ד שינמן המשיך וטען כי שטרן יצא לאמריקה לבקשת הרב יהושע הלפרין, יו"ר מינהלת הבנק שבו עבד, ונסיעתו היתה בענייני הבנק. רפ"ק אלאלוף ענה על כך, וציין כי גם מידע זה, ששטרן מסר לפרקליטו, אינו נכון. לדבריו, הורחק שטרן מתפקידו בבנק ע"י הדסה מונסה, מ"מ מנכ"ל הבנק, שבעה ימים לפני שברח מהארץ. מונסה והלפרין נחקרו ושוחררו בערבות.

„אין לי מושג אם שטרן באמת עשה ניסיון כלשהו להחזיר כספים" ענה רפ"ק אלאלוף לטענה אחרת של הסניגור, „אבל יש לי עדויות, שהוא לא החזיר עד היום אף שקל"

עו"ד שינמן תיאר את שטרן כ„איש מעולה מכל הבחינות, מכובד, איש תורה, אשר לימד בישיבה, כאשר היה בצרפת". לדברי הסניגור, מדובר בסיכסוך אזרחי, ללא היבטים פליליים. „שטרן הסתבך בגלל טוב ליבו והנאיביות שלו", סיים הסניגור, „אם יישלח לבית־המעצר באבו־כביר – זה יהיה קשה מנשוא עבורו".

השופט יצחק ברא"ז יחליט הבוקר, כאמור, אם לעצור את שטרן, לפי בקשת המשטרה.

משה שטרן בבית־המשפט: „הניירות רק נראו כמו ערבויות בנקאיות" (צילום: ישמח יצחק)

„תיק אפרסק" – השופט „פוצץ" את עיסקת הטיעון

הסנגוריה והתביעה הסכימו על הכל, אבל השופט שטרוזמן שאל מדוע לא יוחזרו הכספים לקופת הציבור ודחה את המשך המשפט

– מאת משה רונן, כתב „ידיעות אחרונות" –

עיסקת־טיעון, שנועדה לחסל סופית את „תיק אפרסק" הידוע, „פוצצה" ביום חמישי בבית המשפט המחוזי בתל־אביב, ביוזמתו של... השופט אורי שטרוזמן.

התביעה והסניגורים של הנאשם מרדכי וייס, מי שהיה עד שנת 1981 ראש המועצה המקומית גני־תקוה, הסכימו על הכל – אפילו על העונש. אבל השופט שטרוזמן העלה שאלות בלתי צפויות, ובין השאר שאל, מדוע אין הכספים שנלקחו מקופת־הציבור מוחזרים אליה. ביוזמת השופט נדחה המשך המשפט.

וייס בן ה־60 הודה בעובדות שפורטו בכתב־אישום מתוקן, עובדות „קלות" מהעובדות שיוחסו לו בכתב־האישום המקורי, שהוגש נגדו בשנת 1982. לפי אותה עיסקת טיעון, ביקשו התובעת, עו"ד הלנה ביילין, והסניגורים, עו"ד אריה ויוסף קמר, להטיל על וייס עונש מוסכם של שלושה חודשי מאסר בפועל.

וייס, סיפר כי בשנים 1979 ו־1980 קיבלה המועצה המקומית גני־תקוה הקצבות ל„מוסדות יהודיים" ממשרד הפנים. רשימת אותם מוסדות נקבעה בישיבה משותפת לאנשי משרד־הפנים והמועצה המקומית, ונכללו בה 62 מוסדות – בעיקר מוסדות דתיים או מוסדות הקשורים בדרך זו או אחרת למפד"ל.

וייס הודה כי לא פעל לפי הרשימה, אלא העביר כספים למוסדות שחפץ ביקרם, על־חשבון מוסדות אחרים, שהיו ברשימה. רבים מהמוסדות שהעדיף היו קשורים לחסידי בעלז. הוא הודה גם, כי העניק הקצבות בסכום שחרג בהרבה מהסכום שאושר לו ל„הקצבות יהודיות".

עוד הודה וייס, כי מימן מתקציב המועצה קניית רהיטים, צעצועים, ומוצרי־מזון למוסדות חסידי־בעלז.

התובעת, עו"ד הלנה ביילין, סקרה ארוכות את שיטתו של משרד הפנים באותן שנים, לתת הקצבות למוסדות, באמצעות רשויות מקומיות שלא היו קשורות בהכרח עם המוסדות. „כך הזרים משרד הפנים, דרך הצינור של מועצה גני־תקוה, סכומים אדירים למוסדות־דת בבני־ברק, ירושלים ומקומות אחרים".

„זו היתה השיטה" טען הסניגור, עו"ד קמר. „כל אלה שמסובים סביב העוגה, ידעו כיצד הולכים הכספים. כולם, כולל השרים, היו מחפשים דרכים של מיקציה להעביר כספים".

„אתה אומר דברים חמורים מאוד" הגיב השופט אורי שטרוזמן. „אם אתה טוען שכך היה – אני מציע לך לחזור בך מהודיה באשמה, ולנהל את המשפט. אינני רוצה שתודו באשמה, כאשר אתם סבורים שלא חטאתם, לא טעיתם, כך היה הנוהג וזו היתה השיטה".

„אני חושב שתנאי לכל עיסקה כזאת, הוא שהנאשם יחזיר למשרד הפנים את הכספים שהוצאו מקופתו שלא כדין", אמר השופט, והפתיע בכך את הסניגורים.

השופט שטרוזמן החליט לדחות את המשך המשפט כדי שהסניגור קמר יחליט אם להודות או לנהל את המשפט, וכדי שהתובעת ביילין תתייעץ עם משרד הפנים, אם אינו רוצה לקבל בחזרה את סכומי־העתק שהוצאו מקופת־הציבור ללא הצדקה וללא אישור תקציבי.

פרס ק. צטניק לסופרים מהגוש הקומוניסטי

במישכן נשיאי ישראל יוענק היום „פרס ק. צטניק" לתודעת השואה, לשני סופרים־משוררים: יולי פיצובסקי מפולין ואנדראש מהונגריה. זו הפעם הראשונה שהפרס מוענק לסופרים ממדינות קומוניסטיות.

400 מנהיגים יהודים בוועידה הבינלאומית של ה„בונדס"

כ־400 מנהיגים יהודים מ־86 קהילות יהודיות, המייצגים כ־16 מדינות מצפון אמריקה, אירופה ואמריקה הלטינית, מגיעים היום לוועידה הבינ"ל לציון 35 שנה לייסוד ה„בונדס", הנפתחת בירושלים ותימשך שבוע ימים. (ע.)

תרופה חדשה נגד קרישי־דם

פותחה במכון וייצמן

– מאת דבורה נמיר, כתבת „ידיעות אחרונות" –

מדעני מכון וייצמן ברחובות פיתחו תרופה חדשה להמסת קרישי־דם, שתוכל לסייע בעתיד בטיפול בחולים שלקו בהתקפי־לב או בקרישי־דם בלב ובמוח.

בימים אלה נחתמו מספר חוזים בין חברת „ידע" למחקר ופיתוח, לבין חברות בשבדיה ויפאן, בקשר לפיתוח התרופה.

ד"ר צבי בוהק, מצוות המחקר במכון, אמר, שכיום פועלות בעולם בין 15 ל־20 חברות העוסקות בפיתוח תרופה (T.P.A), שמייחסים לה יכולת להמיס קרישי־דם, שיסייעו בטיפול המיידי, הניתן בעת התקפי לב. חומר זה הוא אנזים טבעי הנוצר בגוף האדם, אם כי בכמות קטנה.

מאחר וכמות חומר זה בגוף קטנה, היא אינה מספקת להמסה מהירה של קרישי דם גדולים, אשר עלולים בשעת התקף, לסתום כלי־דם המובילים דם למוח או ללב. החוקרים במכון וייצמן סבורים, שאם יזריקו לדם החולה את התרופה החדשה שפיתחו, תחול המסה מהירה של הקרישים.

בניסויים ראשונים שביצעו חוקרי המכון בעת התקפי לב הוברר, שהחומר שפותח גורם לחידוש זרם הדם ביעילות גדולה יותר מאשר חומרים אחרים המצויים אצל הרופאים, וכי תופעות הלוואי היו קטנות. כיום מצויות בשימוש מספר תרופות לטיפול בקרישי דם, אך הן רק מונעות את גידול הקריש, ולא ממיסות אותו.

לאורלי ואלי שוורץ
ברכות לבביות
להולדת הבת
ליבנת
בית „ידיעות אחרונות"

לאשירה ושייקה רוזנטל
ברכות לבביות להולדת הבת
טליה
בית „ידיעות אחרונות"

שמות בחדשות

כל החיים נגד הפאשיזם

אנטי־נאצי: יותר מכל הגדרה אחרת, הולם את קורט גולדשטיין התואר: „אנטי־פשיסט".

מאז היותו נער, בגרמניה, הקדיש את כל מרצו ואת כל מחשבותיו למאבק נגד הפאשיזם והנאצים – ועל כן אין זה אלא טבעי שקורט גולדשטיין מכהן היום כמזכיר הארגון הבינלאומי של לוחמי המחתרת נגד הנאצים.

מתוך משרדו במזרח ברלין מתאם היהודי הקשיש את הפעולות נגד הניאו־נאצים והניאו־פאשיסטים ברחבי תבל – וכקומוניסט נלהב וקנאי הוא רואה את פתרון הבעיות של העמים אך ורק בתורתם של מארכס ולנין, כפי שהוא מדגיש בכל שיחה ומפגש.

בארץ מבקר קורט גולדשטיין (בתמונה) כדי לקחת חלק בישיבות של הנהלת ועד אושוויץ הבינלאומי אשר מתכנסת במדינת ישראל לראשונה בתולדותיה. אך אין זו הפעם הראשונה שקורט גולדשטיין שוהה בארץ. הוא חי ועבד בארץ ישראל (הוא עצמו אומר: „פלשתינה") לפני 50 שנה בדיוק, אחרי שהגיע עם גרעין הכשרה של תנועת „החלוץ" מצרפת, אליה הגיע אחרי שנימלט מגרמניה.

בארץ־ישראל לא נשאר זמן רב. כאשר פרצה מלחמת האזרחים בספרד, התגייס ל„בריגאדות הבינלאומיות" שנלחמו לצד הרפובליקנים נגד כוחות פראנקו. בתום המלחמה ובנצחונם של הכוחות הפאשיסטיים של פראנקו בשנת 1939, נימלט גולדשטיין לצרפת. עם הכיבוש הנאצי נשלח לאושוויץ, ומשם לבוכנוואלד.

קורט גולדשטיין ניצל מהגהינום, שב לברלין, והיה בין מקימי „הרפובליקה הגרמנית הדמוקרטית", היא מזרח־גרמניה. במשך כ־25 שנים כיהן כמנכ"ל רשות השידור של המדינה. מאז פרש לגימלאות קיבל על עצמו את התפקיד בו הוא מכהן היום. (נח קליגר)

□□□

מחמאה לצופים ולתוכנית אינטליגנטית

מקום שלישי: 76 אחוזים מצופי הטלוויזיה נוהגים לצפות בתוכנית „זה הזמן" בהנחייתו של רם עברון (בתמונה).

„זוהי מחמאה לתוכנית ולצופים אל שתוכנית אינטליגנטית יכולה להצליח. אין ספק שהעובדה שהתוכנית תפסה מקום שלישי, אחרי „מבט" ו„כלבוטק", זו עדות לכשרונם של המפיקה נאוה כהן והמנחה רם עברון – אמר מנהל הטלוויזיה יאיר אלוני.

מתוך סקר שנערך על־ידי „מכון ישראלי למחקר חברתי שימושי" עולה, כי בתוכנית אחת של „זה הזמן" צופים 47 מצופי הטלוויזיה: 28 אחוז עד סופה, ועוד 13 אחוז בחלק ממנה. (רבקה עירון)

□□□

העדשות של המדינה

אמת בפרסום: איגוד האופטומטריסטים בישראל, המאגד כ־350 חברים, פנה לשר הבריאות, מוטה גור, וליו"ר ועדת הרווחה בכנסת, ח"כ אורה נמיר, לפעול להפסקת פרסומים מטעים ומסוכנים על השימוש בעדשות־מגע.

„ללא הסברים מתאימים, התרעה וטיפול אישי, ייגרם לציבור גם נזק מכשובי לטווח ארוך" אמר יו"ר האיגוד, יצחק גור (בתמונה). בימים הקרובים יעביר האיגוד לחקירת משרד הבריאות תלונות שקיבל על צורת מכירת העדשות, במכונים וברשתות־שיווק, לרבות תלונות של אנשים, שקיבלו עדשות, ועתה סובלים מנזקי ראייה. (דבורה נמיר)

□□□

על חשבון ראש העיר

בישורי מממן: ראש עיריית תל־אביב, שלמה להט (בתמונה), סירב לאשר נסיעת משלחת נוער מבית הספר עירוני ד' לגרמניה.

לפי הסכם חילופי משלחות שבין בית הספר לעירית בון, מממנים התלמידים את הוצאות הנסיעה, ואילו האירוח הוא על חשבון עיריית בון. בישיבת ועדת הכספים בשבוע שעבר, שאל להט, אם יש תלמידים המתאימים למשלחת, אך נמנעו לנסוע עקב ההוצאות. איש מינהל החינוך ענה: „כן, ישנם כמה כאלה". בו במקום הורה להט לעכב את אישור הנסיעה. להט ביקש ממינהל החינוך בעירייה להגיש לו רשימה של התלמידים הללו, והודיע שהעירייה תממן את נסיעתם. עד אז מעוכבת יציאת 24 התלמידים, שיכלו לממן את הנסיעה. (נחמה דואק)

© ידיעות אחרונות

מגדל אשדר
סטנדרט
אשדר בונה מגדל דירות מיוחד במינו ובו דירות פאר בנות 2–5 חדרים. מטבח משוכלל, מזגן דירתי מפוצל, דלת בטחון, מחסן לכל דירה, בידוד מירבי וזיגוג כפול בחלונות, אנטנת לוויינים, אולם כניסה מהודר ומצופה שיש, מעליות שקטות ומהירות והאיכות המפורסמת של אשדר.
גבוה
16 קומות מעל העיר. במערב רואים את הים, וכל גוש דן פרוש לרגליך. הקומה הראשונה היא בעצם קומה רביעית. בקומה האחרונה – פנטהאוז מפואר. גבוה גבוה, הרחק מהרעש והצפיפות.
בצפון העיר
באזור יוקרתי ומבוקש, רח' זלוציסטי, ליד צומת ארלוזורוב דרך חיפה. קרוב לכל מקום, למרכזי הקניות והבילוי של תל־אביב. צריך פעם לצאת מהעיר? גם זה פשוט.
לישון בשקט
בקומה ראשונה אתה כבר בגובה קומה רביעית ודלת בטחון לדירה כבר אמרנו. שוער צמוד בכל שעות היממה באולם הכניסה. אינטרקום ומערכת בקרה משוכללת. לחניונים שער אוטומטי הנפתח רק לדיירים.
והארכיטקט חינם!
הדירות המרווחות בנויות בשיטת ה־OPEN-SPACE: אתה מתכנן הפנים של דירתך. ואם אתה רוצה עזרה בייעוץ – ארכיטקט פנים של אשדר עומד לרשותך ללא תשלום.
אשדר
מגדל אשדר – גבוה גבוה, אבל לא מגדל באויר. בונה אותו חברת „אשדר" – מיסודה של קבוצת אשטרום – חברת הבניה הפרטית הגדולה בישראל. נוסף לסטנדרט הגבוה אמונו יוצקים במגדל אשדר נסיון, אמינות וביטחון.
סטנדרט גבוה בצפון העיר
פרטים והרשמה: משרד אשדר, רח' בן יהודה 190 א' ת"א, טל. 03-245375.
אשדר חברה לבניה בע"מ מיסודה של קבוצת אשטרום

„אין אף עדות של מישהו שהרג את דמיאניוק או שראה זאת"

כך טען נציג המשטרה בתשובה לשאלת השופט על הטענות, כאילו האיש העצור בארץ אינו פושע המלחמה המבוקש ■ ביום ששי הוארך מעצרו ב־15 יום

ראש־עיר במסיכה שחורה

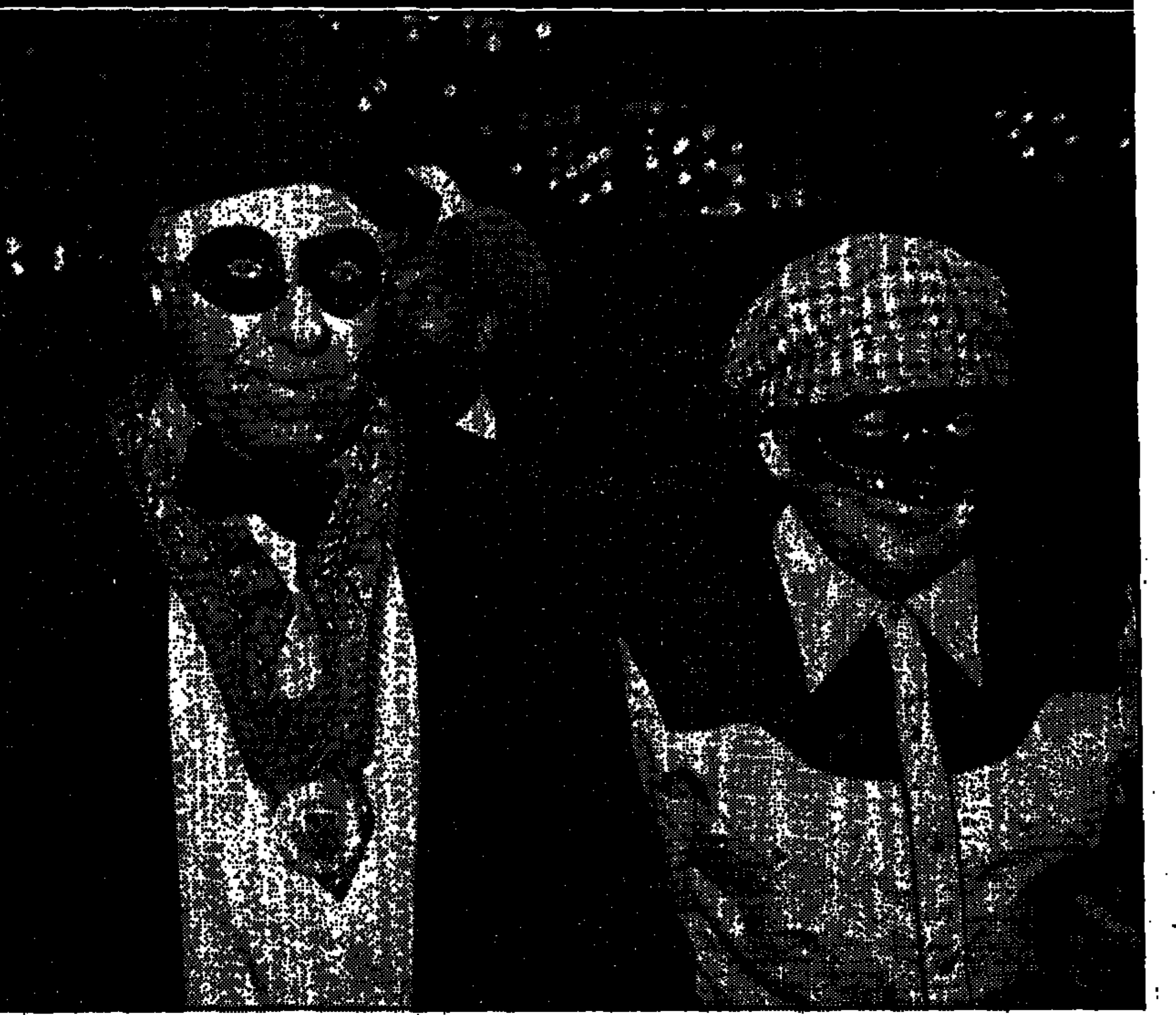

ראש עיריית ירושלים, טדי קולק ורעייתו תמר, השתתפו גם הם באחד מנשפי פורים שנערכו בירושלים. (צילום: זום 77)

– מאת אריה אגוזי, כתב "ידיעות אחרונות" –

ג'ון דמיאניוק הביט בפרקליטו, שישב בין המתורגמנים הרבים, ופנה לשופט באנגלית רצוצה: „אני לא בטוח שפרקליטי הבין את כל מה שנאמר כאן היום". דמיאניוק הפגין ביום ששי בטחון רב מהרגיל מהרגע שבו נכנס, כי פרקליטו, מרק אוקונור, נמצא באולם המשפטים המאולתר בכלא איילון.

אחרי שהשופט הסביר לו, כי הפרקליט יקבל תרגום מלא של הדיון, הוסיף דמיאניוק לשלוח מבטים לעבר הפרקליט, שביום ששי לא יכול היה עדיין לייצגו מאחר שלא התקבל אישורו של שר־המשפטים למינוי.

נשיא בית־משפט השלום בירושלים, השופט אהרון שמחה, התיישב על הכורסה שהוכנה עבורו במועדון הסוהרים בכלא איילון ברמלה ופנה לדמיאניוק, שהיה לבוש בחליפתו החומה היחידה, שעמה הגיע מארה"ב. „בוקר טוב, מר דמיאניוק, מה שלומך?", שאל השופט והחשוד במעשי הזוועה במחנה טרבלינקה השיב בחיוך: „אני בסדר".

נציג המשטרה, ניצב־משנה אלכס איש־שלום, מצוייד באישור מהיועץ המשפטי לממשלה לבקש הארכת מעצר מעבר ל־30 יום, פנה לשופט וביקש מעצר של 15 יום נוספים. „צוות החוקרים מוסיף לבדוק חומר רב שהגיע רק באחרונה. אנחנו עומדים לקבל חומר נוסף", הוא אמר.

השופט שאל את נציג המשטרה מה יש לו לומר על טענות שהושמעו כאילו האיש שהוסגר לישראל אינו כלל פושע המלחמה המבוקש. קצין המשטרה היה מוכן לשאלה וענה: „אין ברשות אף גורם אפילו עדות אחת של מישהו שטוען, כי הרג את דמיאניוק או שאפילו ראה מישהו אחר עושה זאת. אני מקווה, שמקור הידיעות בטעות ולא בהטעיה זדונית".

ניצב־משנה איש־שלום מנה את שלוש העדויות העיקריות שבהן אין, לדבריו, עדות ממקור ראשון על חיסולו כביכול של דמיאניוק בטרבלינקה.

אחר שהרגיע את דמיאניוק כי פרקליטו יקבל תרגום מלא של הדברים, הקריא השופט שמחה את החלטתו: „ראיתי חובה לבדוק במידת האפשר מה האמת בטענות, כי אין זה דמיאניוק, מסתבר, כי הדברים נבדקו, וכי בשלב זה לפחות אין מדובר ביותר מאשר בטענות לא בדוקות דיין שמהימנותן לא עומדת במבחן עם הראיות שבידי המשטרה. דווקא משום הצורך לבדוק ולהעמיק מתעורר הצורך להאריך את המעצר ולכן אני נעתר לבקשת המשטרה לעצרו ל־15 יום נוספים".

ידיו של דמיאניוק נכבלו, ולפני שהוצא מהחדר, הוא הביט שוב ארוכות בפרקליט האמריקני שנאלץ להסתפק ברישום העדות בפנקסו. אם יאשר שר המשפטים את בקשתו של מרק אוקונור, הוא יוכל לייצג את דמיאניוק כאשר יובא שוב לפני השופט.

מעופפות הפועל בת־ים זכו בגביע

קבוצת הנשים של הפועל בת־ים בכדורעף זכתה אמש בגביע המדינה, לאחר שגברה על אלופת המדינה ומחזיקת הגביע הפועל נעמן, 2:3 (15:4, 8:15, 15:13, 8:15, 10:15). המשחק, שהיה מותח ודראמטי נמשך יותר משעתיים.

בגביע לנוער זכתה הפועל קרית־אתא, שניצחה את הפועל בת־ים 2:3. שני המשחקים נערכו בקיבוץ עין החורש.

יען נדיר נדרס למוות בחי־בר

יען בן שלוש וחצי, מן המעטים מסוגו שנותרו בעולם, נדרס אתמול למוות על־ידי אוטובוס מטיילים בשמורת חי־בר ביוטבתה, כאשר מדריך־המטיילים החל להאכיל את היענים בתפוזים, בניגוד לחוק.

רעולי־פנים קיוו לשדוד קשישים — אך נתקלו בדלת בבנם הקשוח

יוסי רביבו, ימאי בצי הסוחר, נאבק בשניים, למרות שנעצו בו את סכינם מספר פעמים ■ אחד מהם הצליח להימלט מיד, השני ברח לאחר שנופץ על ראשו בקבוק

יוסי רביבו (צילם: חיים ברוידא)

– מאת חיים ברוידא, כתב "ידיעות אחרונות" –

שני השודדים רעולי הפנים שעמדו לפרוץ לדירה בנתניה ביום חמישי האחרון, ציפו לצאת בשלל רב. הם בוודאי לא שיערו בנפשם איזו „קבלת פנים" מצפה להם.

שני השודדים, לובשי מסיכות בדמות גולגולת אדם, תיכננו את זממם לפרטי פרטים. הם האמינו, כי יוכלו להשתלט בקלות על יושבי בניין קשישים, בעלי דירה ברחוב פינס 8 בנתניה.

השעה היתה עשר וחצי בלילה, כשניצבו השודדים מול דלת הכניסה לבית משפחת רביבו. הם דפקו על הדלת, אותה פתח בפניהם בנם של בעלי הדירה, יוסי רביבו, ימאי בצי הסוחר. כשהבחין בסכין השלופה מולו ובשודדים לובשי המסכות, הגיב במהירות. הוא אף לא איפשר לשודדים לומר „זה שוד", אלא הדף אותם מפתח הדלת אל המיסדרון והחל להיאבק עימם, כשהוא זועק לעזרה.

רביבו הלם בשני השודדים המזויינים בחוזקה, וללא רחם. כשנוכחו כי לא יוכלו לו, ניסו השניים להימלט על נפשם, אך רביבו לא ויתר. הוא ניסה להסיר מפניהם את המסיכות, ולאחוז בהם עד שיגיעו השכנים. אחד השודדים נעץ בביטנו [illegible] של רביבו סכין מספר פעמים, והצליח לברוח. שותת דם המשיך רביבו לאחוז בשודד השני. „כל מה שרציתי זה לתפוס לפחות שודד אחד. צעקתי לאבי שהיה בדירה שיביא לי איזה חפץ קשיח. הוא נתן לי בקבוק משקה ריק. היכיתי בבקבוק בראש השודד. הבקבוק התנפץ, אך השודד לא התעלף מהמכה" – סיפר רביבו.

בינתיים, הצטרף לעזרתו השכן אורי ברזילי. השניים נאבקו עם השודד המשתולל, אך לבסוף הסיר השודד במהירות את המסווה שאותו אחזו השניים ונמלט, מותיר אחריו את מסיכת הגולגולת.

האב, מאיר רביבו בן ה־67 הזעיק את המשטרה, ובנו הועבר לטיפול בבית־החולים. בתום טיפול שוחרר לביתו.

אזרח שזוכה מאשמת רצח טוען: המשטרה מתנכלת לי

– מאת משה רונן, כתב "ידיעות אחרונות" –

„המשטרה מתנכלת לי, רוצים לעצור אותי רק משום שעשיתי להם בושות," – כך צעק שלשום בבית־משפט השלום בתל־אביב זאב גרונסקי, שהובא לאולם המעצרים בחשד כי סירב לשלם לנהג מונית עבור הנסיעה, ואף תקף אותו.

זאב גרונסקי התפרסם כאשר הועמד לדין באשמת רצח העבריין דוד לביא, וזוכה בנסיבות יוצאות דופן. סניגוריתו של גרונסקי, עו"ד כרמלה הגור, שיכנעה את השופטים כי אנשי צוות־החקירה המיוחד שהוקם במשטרת חולון „הלבישו" על גרונסקי את התיק". השוטרים הפעילו לחץ על עדים, כדי שיעידו במשטרה נגד גרונסקי, ברו ראיות, והעלימו ראיות אחרות. השופטים החליטו לא רק לזכות את גרונסקי מהאשמה, אלא גם לפסוק לו פיצויים על מעצרו.

שילשום, כשהובא לבית־המשפט, [illegible] גרונסקי, החשוד „הקטן", בחשוד „הגדול" – מנהל הבנק לשעבר, משה שטרן, שהוחשד בגניבת לפחות 15 מיליון דולר. גרונסקי חיבק את שטרן, והזיר שצלמי העיתונות יצלמו גם אותו. הוא הכחיש את אשמת תקיפת נהג־המונית, והודיע: „הסיכסוך היה רק על שקל, והנהג תקף אותי עם מטיש. אני התקפתי ולא תקפתי". הוא שוחרר בערבות בסך 400 ש"ח.

אחד המואשמים ברצח השוטר ביאזי הובל לבימ"ש על אלונקה וחברו נכבל בידיו וברגליו

מעצרם של מחמוד נורין שנפצע כשניסה לברוח לירדן ועומר פראג' המואשם שלחץ על הדק הקלצ'ניקוב הוארך עד תום ההליכים

[...]ורין בבית־המשפט (צילום: זום 77)

מאת צדוק יחזקאלי, כתב „ידיעות אחרונות" –

למראה המחזה הזה, שיפשפו את עיניהם גם הוותיקים שבעובדי בית־המשפט המחוזי בירושלים: צעיר שחום עור, קרח לחלוטין, היה שרוע על אלונקה כשרגלו האחת בגבס ומהרגל השניה מבצבץ מסמר רפואי. את האלונקה נשאו שני שוטרים, ו„התהלוכה" כולה נעה אל אולם המשפטים של השופט ישראל ויינר.

האיש השרוע על האלונקה היה מחמוד נורין בן ה־21, המואשם ברצח השוטר אבי ביאזי וכן ברצח אחד משותפיו לפשע. נורין עמד על סף חציית הגבול לירדן כאשר גילה אותו מארב של צה"ל, שחשבו למחבל. הוא נורה ונפגע בפלג גופו התחתון. רק לאחר מכן זוהה כאחד החשודים ברצח רס"ר המשטרה אבי ביאזי, שעמד לעלות על עקבותיהם, בתפקידו כאיש מודיעין.

נורין נותח ברגליו ואושפז בבית־החולים שבכלא רמלה. ביום שישי הובל לבית־המשפט המחוזי בירושלים, להארכת מעצרו עד תום ההליכים נגדו. האלונקה, בה שכב נורין בפיג'מה כחלחלה, הונחה במעבר הצר בין ספסלי האולם, והשופט וינר רכן קדימה כדי לחקור את הנאשם הפצוע. „אתה מדבר עברית?" – שאל את נורין. „קצת" – ענה החשוד בקול חלוש. למרות שנורין לא יכול היה לבצע תנועה כלשהי, לא משו ממנו השוטרים.

את „כאב הראש" האמיתי גרם להם חברו לרצח, עומר פראג'. לפי כתב האישום, היה זה פראג' שלחץ על הדק הקלצ'ניקוב ששם קץ לחייו של רס"ר ביאזי.

מפקד בית המעצר בירושלים, ציון עזרא, לא [...] בעצמו על אנשיו, כדי שלא [...] סיכוי קל שבקלים לש[...] פראג', אזיקים על ידיו ורגליו, [...] חצי תריסר שוטרים. כא[...] האזיקים מידיו באולם המשפט [...] שישה זוגות עיניים. אפילו כוס מיץ [...] שהביאה אמו של פראג' לבנה [...] האב נאלץ לטעום את המיץ [...] שוטרים כדי להסיר את החשדות.

[...] כאילו הואשם בעבירה קלה ולא ברצח שוטר. גם בני משפחתו הודליפו עמו חיוכים.

הדיון היה קצר ותכליתי. סניגורו של פראג', עו"ד מאיר זיו, לא התנגד לבקשת המעצר עד תום ההליכים, כמוהו עשה סניגורו של נורין. באישומי רצח אין לבית המשפט מקום לשיקול דעת. האלונקה, ועליה נורין, הוכנסה לניידת המשטרתית, בדרכה חזרה לבית־החולים. פראג' יועבר לכלא באר־שבע, בבית המעצר בירושלים נשמו לרווחה.

הקריין דן כנר האשים את אשתו בהקנטתו ובאי־קיום חובותיה

לפני חודשיים הגיש לבית־הדין הרבני תביעה ל„שלום בית" במאמץ למנוע פירוד ביניהם ■ פרקליטיו הגישו ביום [...] בקשה לאסור פירסום הפרשה

מאת צדוק יחזקאלי, כתב „ידיעות־אחרונות" –

קריין הרדיו והטלוויזיה, דן כנר, מאשים את רעייתו באחריות להתדרדרות מערכת היחסים ביניהם, באי קיום חובותיה כאשתו, בהקנטתו, בהעלמת חפציו ובהסתת בנותיו נגדו. כך עולה מתביעה לשלום־בית שהגיש לבית־הדין הרבני.

ביום חמישי שעבר, הגישה דפנה כנר תביעת מזונות נגד בעלה לבית־המשפט המחוזי, בה האשימה את איש הרדיו והטלוויזיה המפורסם באלימות, בגידה והשפלה.

ביום שישי, כאשר גילה כנר שהתביעה של אשתו „דלפה" ל„ידיעות־אחרונות", הוא הגיש באמצעות פרקליטיו עו"ד יורם אביגדור ושמואל בירגר בקשה לבית־המשפט המחוזי להוציא צו איסור פירסום על הפרשה. בבקשה טען כנר שבגלל תפקידו הבכיר ברשות השידור, יגרום לו פירסום הפרטים האישיים והאינטימיים הקשורים לחייו עם אשתו נזק [...] ויפגע בשמו הטוב. כנר [...] פירסום הפרשה עלול לג[...] לבנותיו.

[...] המחוזי יקבל החלטה בעניין [...] דיון במעמד שני הצדדים [...], ודפנה כנר ופרקליטיה – [...] וג'יין וגל.

[...] חודשיים, הגיש דן כנר תביעה נגד [...] לבית־הדין הרבני, ובה הוא מבקש [...] בית". בתביעה מספר כנר ש[...] היו „עליות וירידות" [...] אך לפני כשנה, החליטו לע[...] את חיי נשואיהם, ולמנוע פירוד [...] ופגיעה במשפחה. אולם, טוען כנר, [...] האחרונים הולכת האשה ו[...] היחסים. היא אינה ער[...] לשיפור חיי הנישואין כפי [...] להיות. האשה (דפנה כנר) אי[...] חובותיה, אינה מבשלת, אי[...] את בעלה, מסיתה את הבנות נגדו ואינה מקיימת עימו חיי אישות. האשה גם העלימה מהבעל את חפציו האישיים לרבות יומנו ומסמכים אחרים".

לעומת זאת טוענים פרקליטיו של כנר בתביעה „הבעל מכלכל את הבית ונושא בכל מחסורו ומחסור הבנות, זאת בנוסף להכנסתה של האשה מעבודתה, הכנסה הנשארת לאשה בלבד. למרות זאת טוענת האשה שהבעל אינו זן אותה באופן ובמידה המספיקים".

לאור כל טענותיו אלה, ביקש כנר מבית־הדין הרבני „להזמין את האשה ולצוות עליה לקיים חובותיה כלפי הבעל לפי הדין, ולחייבה בקיום שלום־בית כפי שחוייבה לעשות וכפי שהבעל מעוניין ומסכים". כנר מבקש מבית־הדין הרבני לפסוק את הסכומים שעליו לשלם לאשתו. כנר מבקש עוד מבית־הדין הרבני לצוות על אשתו שלא להקניטו, „לא להסית את בנותיו נגדו, ולהחזיר לו את כל החפצים שלקחה מהבית".

מאסר וקנס לחברי קיבוץ גבת שהודו בגידול סם ובשימוש בו

– מאת כתב „ידיעות־אחרונות" –

חברי קיבוץ גבת שהואשמו כי גידלו, החזיקו והשתמשו בסמים, הודו ביום שישי באשמה במסגרת עיסקת טיעון בינם לבין התביעה, ונידונו לעונשי מאסר או קנס.

פישר ריצ'ארד, בן 24, מתנדב מאנגליה נידון לשנת מאסר, מתוכה ארבעה חודשים [...] באשם בגידול סם מסוכן מסוג „קנ[...] עם חברתו איריס רז, במשק [...] הורשע גם בהחזקת [...] גרם ו־25 מיליגרם סם [...] של מפעל „פלסטר־גבת" ללא [...] על עבירות אלה לארבעה חודשי מאסר, מתוכם 20 יום בפועל.

שי בן־יוסף, חבר המשק השלישי שהורשע בהחזקת סם ושימוש בו שלא כחוק, נידון לשישה חודשי מאסר על תנאי. נאשם רביעי הוא הראל רז, אחיה של איריס, שהורשע כי ידע על מעשי האחרים, אך לא נקט כל פעולה ונידון לקנס של 150 שקל חדש.

איתור מיידי של השריפה במלון בים־המלח מנע אסון

מנהל המלון: „זהו נס, שרוב האורחים היו באותה שעה בלובי ועובדי המלון הצליחו להשתלט על האש בקומה השביעית בתוך דקות" ■ חמישה מעובדי המלון פונו לבית־חולים לאחר שנשמו עשן

הם עברו את המיכשולים ביחד

תחרות בקפיצות מכשולים לסוסים התקיימה אתמול בחוות „הדר" שבראשון־לציון. 200 צופים חזו בשלושה מקצים, בהם השתתפו 25 רוכבים, ותיקים ובני־נוער, שזו להם התחרות הראשונה. (צילם: חיים זיו)

– מאת דני קיפר, כתב „ידיעות אחרונות" –

אסון נימנע בליל שבת לאחר ששריפה שפרצה באחד מחדרי מלון „גני מוריה" לחוף ים־המלח, כובתה דקות אחדות לאחר שפרצה. סיבות הדליקה לא ידועות, אך נראה כי אין מדובר בהצתה. חמישה מעובדי המלון, שעסקו בכיבוי השריפה, הועברו לבית־החולים לאחר שנשמו עשן. אחד מהם אושפז, והאחרים שוחררו לבתיהם.

השריפה פרצה בקומה השביעית של המלון סמוך לשעה 7.30 בערב, ונראה כי מוקדה היה בחדר מספר 372. באותה שעה היו רוב אורחי המלון בקומת הלובי של המלון, בהמתנה לארוחת השבת.

מנהל המלון, אפרים שלו, אמר: „זהו נס שכמעט כל האורחים היו בלובי באותה שעה. גלאי־העשן איתרו שעשן יוצא מאחד החדרים. מיד עלו לקומה השביעית עובדים של המלון, שהשתלטו בתוך דקות על הדליקה באמצעות מכשירי כיבוי. במקביל הוזעקו את מכבי האש".

מכוניות כיבוי־אש הגיעו מנווה־זוהר, מערד ומבאר־שבע. למקום הגיע גם כוח גדול של שוטרים. שלושה אמבולנסים העבירו את הנפגעים לתחנת מד"א בערד, ומשם לבית־החולים „סורוקה" בבאר־שבע.

מלון „גני מוריה", בבעלות חרשת, נפתח כראשון באפריל אשתקד לאחר שעבר שיפוצים, והותקנו בו מערכות כבוי אש משוכללות ביותר. המערכות, שהוכיחו את יעילותן בדליקה זו, הותקנו כחלק מהמסקנות הלקחים מן השריפה הגדולה שפרצה לפני כשנתיים במלון „מוריה" הסמוך.

כתוצאה מהדליקה ניזוקו ארבעה חדרים בקומה השביעית, חלקם בגלל כמויות המים שהוזרמו לכבוי הדליקה. בהנהלת המלון ציינו, כי המלון שב במהירות לחיי שיגרה. האורחים שחדריהם נשרפו נתבקשו להישאר במלון.

אברך הודה בהשמדת צילומי דוגמניות

– מאת משה רונן, כתב „ידיעות אחרונות" –

32 מקרים של השחתת לוחות־מודעות, וקריעת תמונות־פירסומת של דוגמניות בבגדי־ים, יוחסו שלשום למיכאל פלטנר, אברך בן 22 מרמת־גן, בבית משפט השלום בתל־אביב.

נציג המשטרה, מפקח דוד קלימיאן, טען בבית־המשפט כי פלטנר נעצר כמה שעות לפני כן, כשעה 3 לפנות בוקר, כשהוא משחית מודעות־פרסומת ברחוב פתח־תקווה בתל־אביב. בחקירתו מיהר להודות בעוד 36 מקרים של השחתת מודעות „בלתי מוסריות", והצהיר כי ימשיך במעשיו אחרי שישוחרר.

„מי שקובע מה מותר ומה אסור אינו יושב פה", הגיב פלטנר, „עלי לשאול רב, אם מותר או אסור לעשות זאת. עליו ההלכה".

השופטת רבקה ברלינר עצרה אותו לחמישה ימים.

נכה צה"ל שנעצר כעריק לקה בזיהום ברגלו עקב המעצר

מרדכי אלקיים מחיפה שוחרר לביתו לאחר שהית עצור במשך 14 שעות ■ דובר צה"ל: הנושא בבדיקה

– מאת דני שדה, כתב „ידיעות אחרונות" –

נכה צה"ל, שנפגע במלחמת־לבנון, נעצר בחצות הלילה בידי יחידה לחיפוש עריקים של המשטרה הצבאית במחוז חיפה. השוטרים היו מצויידים בפקודת מעצר ל־15 יום, אך הנכה שוחרר לביתו לאחר 14 שעות, בהוראת פרקליט מטכ"ל.

מרדכי אלקיים, בן 26 מחיפה, שרת בחיל־התותחנים והשתחרר ב־1981. לאחר השיחרור התגייס למשטרה ושירת במשמר־הגבול. עם פרוץ מלחמת לבנון נקרא אלקיים לשרות מילואים, וסופח ליחידה מובחרת שלחמה בחזית המזרחית. ביום השמיני למלחמה, ה־13 ביוני, הותקפה היחידה מהאוויר, וחיילים רבים נפצעו. מרדכי אלקיים נפגע ברגלו, בגבו ובראשו וסבל מהלם קרב. הוא הועבר במסוק לבית־חולים בצפון הארץ, שם טופל במשך תקופה ממושכת. אגף השיקום של משרד הבטחון קבע לאלקיים נכות לצמיתות בשיעור של 64 אחוז והוא אף קיבל זכות לרכישת רכב נכה. במקביל לכך שוחרר משירותו במג"ב.

מאחר וצה"ל לא סיים עדיין לטפל באלקיים, הוא לא קיבל פטור ממילואים ונשאר מסופח למפקדת קצין חינוך ראשי. לפני חודשיים נקרא להתייצבות בת יום אחד ביחידת הקישור שלו, אך הרופא המטפל בו במרכז הרפואי רמב"ם בחיפה נתן לו תעודה רפואית הקובעת כי אינו מסוגל לכל עבודה גופנית. אלקיים שלח את התעודה הרפואית ליחידת הקישור שלו והודיע כי לא יוכל להגיע להתייצבות. בתשובה נאמר לו, לדבריו, כי ישלחו אליו צו קריאה למועד אחר.

בשבוע שעבר, ביום רביעי בחצות, התדפקו שוטרי היחידה לחיפוש עריקים של המשטרה הצבאית על דלת בית הוריו. השוטרים היו מצויידים בפקודת מעצר ל־15 יום, בה נכתב כי אלקיים עריק מיחידתו. לא עזרו הסבריו ולא עזרו טענות הוריו, שלושת השוטרים לקחו אותו לבסיס משטרה צבאית בחיפה, שם הוחזק במעצר במשך 14 שעות.

אלקיים הסביר לחוקרים כי חלה טעות. הוא הראה להם את התעודות הרפואיות המצביעות על מצבו [...] של רגלו, אך החוקרים לא שעו להתחננותיו. רק בתום 14 שעות מעצר נלקח אלקיים ל[illegible], ורופא צבאי קבע, כי אינו כשיר למעצר. במקביל, התקבלה במשטרה הצבאית הוראה של פרקליטות מטכ"ל ובה נאמר כי „העריקות נסגרה והיחידה תקבל מאוחר יותר הנחיות מהפרקליטות לגבי אלקיים".

„כאשר עצרו אותי אמרתי להם שזו טעות. גם לאחר שהראיתי להם מה קרה לרגל במעצר, לא התנצלו ולא ביקשו סליחה. אני מקווה שהזיהום שנגרם לרגל בעקבות המעצר לא יחמיר את מצבי. אני מחכה לתגובת קצין הקישור שלי על המקרה" – אמר אלקיים.

דובר צה"ל שהתבקש עוד ביום חמישי בבוקר להגיב על הפרשה, אמר לנו בסוף השבוע כי הנושא עדיין בבדיקה.

מרדכי אלקיים

מדלג על ההרים, מקפץ על הגבעות

סינכרו 4×4, מסחריות עם עבירות של קומנדקר, התוספת החדשה לצי המובילים של פולקסווגן - המסחריות הדו־תכליתיות הנמכרות ביותר בארץ במחירים הנמוכים ביותר!

חול, בוץ, מים או שלג אינם מפריעים לסינכרו 4×4 להגיע לאן שאתה צריך להגיע גם אם זה רחוק מכל כביש ודרך. לא עוד התחפרויות, לא עוד חילוץ וגרירה: לסינכרו יש בקרה מתמדת על תנאי הדרך והשילוב של 4×4 נעשה באופן אוטומטי כאשר הוא נחוץ ללא צורך בשילוב ידני. הסינכרו 4×4 מצטרף לרב־מכר אחר שפולקסווגן הציג בשנה שעברה: מסחרית טורבו־דיזל עם נתונים שאין דומה להם: 70 כ"ס (BHP), תאוצה מאפס עד 85 קמ"ש ב־16.5 שניות, מהירות מקס' 127 קמ"ש וצריכת סולר של ליטר אחד ל־11.5 ק"מ בעיר ו־13.7 ק"מ במהירות קבועה של 90 קמ"ש (בדיקת היצרן, תקן דין 70030).

יותר איכות - פחות שרות: פעם בשנה למוסך!

ככל שעולה איכות המובילים שלנו כך אתה מוציא פחות כסף על שרות ועל חלפים: טיפול תחזוקה הוא עכשיו אחת ל־30,000 ק"מ או אחת לשנה (מה שבא קודם). המצמד, הבלמים והשסתומים אינם זקוקים לטיפול והם מתכווננים אוטומטית. המצתים עובדים 30,000 ק"מ וההצתה היא אלקטרונית ללא כיוונון והחלפת מגעים.

בסה"כ אתה חוסך עד 50% מהוצאות התחזוקה הודות לשכלולים ולחידושים של פולקסווגן בדגמי 1986 - מסחריות וגם פרטיות.

קנה אחת - קבל שתיים

העיצוב היפה ורמת הגימור הגבוהה של פולקסווגן נותנים לך שתי מכוניות באחת: רכב־עבודה ורכב משפחה. לפולקסווגן המבחר הגדול ביותר ועל כן אינך צריך להתפשר על רכב שאינו בדיוק לצרכיך או לטעמך. אתה יכול לקחת רכב שהוא יותר לעבודה (מוביל עם גג־גבוה או חד־קבינה) או דגם שהוא גם למשפחה (כפול־קבינה, שם יושבת המשפחה בבטחון בתוך הרכב ולא בחוץ על הארגז) או מוביל להסעת 10 נוסעים היכול לשמש גם למשאות כי את המושבים ניתן לפרק ולהרכיב תוך דקות אחדות. פולקסווגן מעמיד לרשותך שתי סדרות: דגם 2 (מנוע 1,9 ל') ואל.טי (מנוע 2,4 ל'). לכל סדרה 4 רכבים בסיסיים ועשרות דגמים לכל מטרה ותכלית. בחר באשר תבחר: על כל מוביל של פולקסווגן תרוויח יותר כי אתה תוציא עליו פחות.

נכסי דניידי

המחירים הנקובים כאן הם לדגמים עם מנועי בנזין. את רוב הדגמים ניתן לקבל עם מנועי דיזל או טורבו־דיזל, הילוכים אוטומטיים ומיזוג אויר. התוספת עבור הנעת סינכרו 4×4 היא 17,347 ש"ח כולל מע"מ. אין חובת הפקדה על רכב מסחרי. עוסק מורשה רשאי לקזז המע"מ וליהנות מהכרת מס־הכנסה בהוצאות אחזקה, לפי הענין.

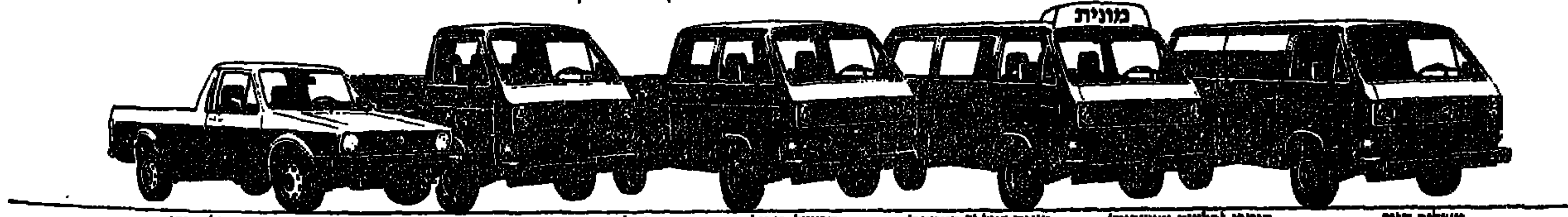

משלוח סגור 3,744+24,962 מע"מ = 28,706 ש"ח · קומבי (חלונות ומושבים) 31,674 = 4,131+27,543 · מונית דיזל (7 מקומות) 22,735 = 2,965+19,770 · קראוול סי.אל. 36,128 = 4,712+31,416 · כפול־קבינה 32,155 = 4,194+27,961 · חד־קבינה 27,685 = 3,611+24,074 · טנדר גולף־קדי 21,924 = 2,859+19,065 + הפקדה.

המובילים של פולקסווגן בסדרת אל.טי. בסדרה זו עשרות דגמים מה שמאפשר לך להרכיב רכב ה'תפור' ממש לפי צרכיך. באל.טי. 3 סוגי מנוע של 2,4 ל': בנזין, דיזל וטורבו־דיזל; 3 מידות של רוחק־סרנים; נפחי משא וכושר טעינה שונים ודגמים עם גג־גבוה, מרכב ארוך או שלדה בלבד. ניתן לקבל עם הגה־כוח ומיזוג אויר.

אל.טי. (חלונות ומושבים) 46,827=6,977+39,850 · אל.טי. משלוח סגור 33,476 = 4,366+29,110 · אל.טי. גג־גבוה 33,698 = 4,395+29,303 · אל.טי. משא מרכב ארוך 31,856 = 4,155+27,701 · תוספת לכפול־קבינה 2,646 = 345+2,301

צ'מפיון מוטורס (ישראל) בע"מ, יבואנים כלליים של פולקסווגן אודי. סוכנויות בכל הארץ ומוסכים מוסמכים מק' שמונה ועד אילת.

„הטלוויזיה היטעתה את הציבור ועשתה שימוש קלוקל בכוחה"

חברת הדייג „דגפרוסט" תובעת תיקונים והתנצלות מ„כלבוטק": „הטילו בנו רפש, תוך שימוש בעובדות לא נכונות"

– מאת צדוק יחזקאלי, כתב „ידיעות אחרונות" –

„דגפרוסט", אחת מחברות הדייג הגדולות בישראל, עתרה לבית־הדין הגבוה לצדק, בבקשה להורות להנהלת רשות השידור ולמפיקי תוכנית הטלוויזיה „כלבוטק" לשדר תיקונים והתנצלות על כתבה ששודרה בתוכנית. „הכתבה הטילה בחברתנו רפש, תוך שימוש בעובדות לא נכונות", טוענים העותרים.

בעתירה נאמר, כי „דגפרוסט" עוסקת בדייג הרחק מישראל, והיא מתחרה מול שתי חברות גדולות אחרות, „אטלנטיק" ו„נייזר". שתי החברות הללו עתרו לבג"צ, ובעתירתן האשימו את „דגפרוסט" כי רימתה והונתה את רשויות המדינה, וביקשו שיבוטל ההיתר לדייג־מרחקים שניתן ל„דגפרוסט". תוך כדי כך החלו אנשי „כלבוטק" להכין כתבה על נושא דייג־המרחקים.

ב־13 בפברואר דחה בג"צ את עתירותיהן של „אטלנטיק" ו„נייזר" וחייב כל אחת מהן בתשלום הוצאות בסך 10,000 שקלים חדשים.

ואולם, 12 יום לאחר מכן שודרה ב„כלבוטק" תוכנית בנושא דייג־המרחקים. „בכתבה", טוענים העותרים, „הותקפה 'דגפרוסט', והתוכנית כולה היתה עויינת כלפיה. עורכי התוכנית עשו עצמם כלי שרת בידי החברות המתחרות.

„בכתבה שודרו עובדות כלל לא נכונות, שפגעו בחברת 'דגפרוסט'. כך למשל טענו כי החברה קיבלה היתר לדייג מרחקים 'במהירות וביעילות', בעוד שהאמת היא שחלפה שנה של סחבת ביורוקרטית עד לקבלת ההיתרים. לו היתה הכתבה נעשית ביושר עיתונאי, יתכן שלא היתה נעשית כלל.

„יתירה מכך – עורכי 'כלבוטק' התעלמו במכוון מהחלטת בג"צ לדחות את העתירות של שתי חברות הדייג המתחרות, מפני שהדבר בינן שדחיית העתירות תקלקל להם את הכתבה.

„אנשי 'כלבוטק' היטעו את הציבור ועשו שימוש קלוקל בכוח האדיר שלהם", טוענת החברה, המבקשת כאמור לחייב את הטלוויזיה לשדר תיקונים והתנצלות על הכתבה המוגעת.

נירה חורב במוזיאון ר"ג

תערוכת ציורים של הציירת נירה חורב נפתחה אמש במוזיאון רמת־גן. העבודות, ציורי שמן ורישומי פסטל, נעשו ע"י הציירת בשנתיים האחרונות.

נירה, בת 34, ילידת בוסטון, זכתה במילגות רבות וציוריה מוצגים בגלריות ברחבי העולם.

סטיבן (אי.טי.) ספילברג בארץ

במאי הקולנוע הנודע סטיבן ספילברג (38), (משמאל), המכונה „נער הזהב של הקולנוע האמריקני", הגיע ביום ששי ביחד עם הוריו לביקור פרטי בישראל. בין סרטיו הידועים ביותר של ספילברג: „אינדיאנה ג'ונס", ו„אי.טי.", סרט שהביא לו הכנסות של מאות מיליוני דולרים, יותר מכל סרט אחר בכל הזמנים. סרטו האחרון, „הצבע ארגמן", היה מועמד השנה ל־11 פרסי „אוסקר", אך לא זכה באף אחד. ספילברג בא לישראל כדי להצטרף לאשתו, השחקנית איימי ארווינג, המשתתפת בסרט „עוץ לי גוץ לי" שבהפקת אולפני ג.ג. ורל בנם התינוק מקס. הוריו של ספילברג, שבבעלותם מעדנייה כשרה בלוס אנג'לס, התענינו בסידורי המעלית של שבת במלון „ימית", שבו מתגוררת המשפחה. כאשר הגיע למלון, סירב ספילברג לצאת מן המכונית עד שיסולקו מן המקום כל העיתונאים והצלמים. המשפחה מחזיקה במלון 4 סוויטות: האחת לבני הזוג, השניה לתינוק והמטפלת שלו, השלישית לאמה של איימי ולבעלה והרביעית להוריו של ספילברג. אתמול שכרו בני הזוג מדריך תיירים פרטי ונסעו לטייל באזור טבריה עם הוריה של איימי.

(כתבו: תחיה אדר ונחמה דואק, צילום: יעקב כץ)

עליה וקוץ אבטלה בה

מאת עידו טל, כתב „ידיעות אחרונות"

יותר ממחצית העולים החדשים, שבאו ארצה בשנתיים האחרונות, המתגוררים בערי השדה, מובטלים.

מחקר שנערך ע"י המחלקה לקליטת עליה של ההסתדרות, מגלה כי 32 אחוזים מכלל העולים בשנתיים האחרונות עדיין מובטלים – פי ארבעה מהממוצע הארצי. המצב חמור עוד יותר בערי השדה.

בעפולה ובכרמיאל לדוגמא, מובטלים כ־64 אחוזים מן העולים. בבאר שבע – 47 אחוזים ובכפר סבא – 40 אחוזים. במרכז הארץ, לעומת זאת, ובעיקר בגוש דן, אבטלת העולים החדשים הינה שולית.

הבירה, ירושלים מצטרפת בענין זה לערי השדה. מספר העולים המובטלים בבירה הינו 48 אחוזים מכלל המפרנסים הכשירים לעבודה.

ביצי השבת של „כך"

מאת חיים ברוידא, כתב „ידיעות אחרונות"

ה„שבתרבות" בפתח־תקוה, הפך מוקד משיכה לאנשי תנועת „כך". בהשראתם הופך בוקר ראיונות זה לבימה של תרבות אחרת: התחביב האחרון שלהם הוא השלכת ביצים על אישי ציבור המביעים שם עמדות הנוגדות את השקפת עולמם.

„הרומן" של „כך" עם „שבתרבות" החל בסטירה המפורסמת שהנחית ראש עיריית פתח תקוה, דב תבורי, על לחיו של פעיל „כך" ששיסע את דבריו, והמשכו בהשלכת ביצים, לפני שבועיים, על ח"כ שולמית אלוני. מהדורה שניה של השלכת ביצים על אישיות לא אהודה היתה גם בשבת האחרונה.

הקורבן הפעם היה מזכיר מפ"ם חגן ארז. במהלך הראיון איתו הופרעו דבריו בקריאות ביניים של אוהדי כהנא. כאשר יצא מן האולם, מלווה במפקד משטרת פתח תקוה, רס"ק יעקב שובל, ציפה לו מטר ביצים.

משליך הביצים היה לא אחר מאשר אלי פרטוש, ראש סניף „כך" בפתח תקוה, שהיה אחראי גם להשלכת הביצים לעבר ח"כ אלוני. הפעם החליטה המשטרה לעצרו. הבוקר יובא בפני שופט וככל הנראה יועמד לשיפוט מהיר.

הקיבוצניקים: „לא לניצול"

מאת שלומית מנא, כתבת „ידיעות אחרונות"

„הארכת יום העבודה של המתנדבים תהפוך את הקיבוץ לחברת מנצלים, בורגנים החיים על העבודה של זולתם".

טענה זו שהועלתה ע"י קבוצת חברים מקיבוץ בית השיטה ב„הדף הירוק", המוסף הקיבוצי של „על המשמר", היא חלק מגל המחאות בקיבוצים נגד ההחלטה שהתקבלה במוסדות התק"ם והקיבוץ הארצי, להאריך את יום העבודה של המתנדבים בקיבוצים בשעתיים.

הכותבים טוענים כי עבודת המתנדבים נועדה לכסות את הוצאות אירוחם ולא לעשיית רווחים. טענה אחרת, שהושמעה בקיבוץ יסעור, גורסת כי הארכת יום העבודה של המתנדבים תמנע מהם לעבוד שעות נוספות כדי לחסוך כסף וימי עבודה לטיול בארץ.

לדברי רכז מדור המתנדבים בתק"ם, אברהם קריזול, ביקרו חלק מהאירגונים בחו"ל, העוסקים בהכוונת מתנדבים, את ההחלטה ואילו אחרים בירכו עליה.

הצעירים לא יעבדו „בבית"

מאת שלומית מנא, כתבת „ידיעות אחרונות"

קיבוצניקים צעירים, בני הקיבוץ הארצי, היוצאים ל„חופש" מהקיבוץ, לא יוכלו בעתיד לעבוד כשכירים במפעלים האיזוריים של הקיבוצים ולא במפעלי תעשיה מקומיים.

הוועד הפועל של הקיבוץ הארצי העומד להחליט על כך, מבקש למנוע בכך את התופעה המתרחבת בעשור האחרון, של צעירים המבקשים להשיג כסף לטיול ארוך בחו"ל. השכירים הצעירים משתכרים כ־30 דולר ביום, אך מרביתם ממשיכים להתגורר גם בתקופת חופשתם בקיבוץ ולהנות משירותיו.

לדברי מזכיר הקיבוץ הארצי, אפרים רוזן, מתנגדים מוסדות התנועה לשיטת העסקה זו בשל היווצרות פער ברמת החיים בין השכירים ובני גילם בקיבוץ. כמו כן גורמת העסקת בני הקיבוצים מרירות ותסיסה בקרב השכירים בני עיירות הפיתוח המועסקים באותם מפעלים. אלה טוענים, לא תמיד בצדק, לדברי רוזן, שבני הקיבוצים עובדים בתנאי שכר מועדפים.

רוזן הוסיף כי מרבית הקיבוצים מממנים טיול של מספר חודשים בחו"ל לצעירים האוהדים מהצבא. מי שרוצה טיול ארוך יותר, אמר, מוטב שיתנתק מהחממה הקיבוצית ויתמודד בעצמו עם העולם שבחוץ. רכזת אגף הצעירים בתק"ם, ערה טריני, טענה באוזנינו כי העסקת הצעירים הינה משום „בנו של בעל האחוזה העובד אצל אבא".

הצלת „סולל בונה" וקופ"ח

(סוף מעמוד ראשון)

להתפתח משבר ממשלתי, ואולם ההערכה היא כי לא צפוי משבר בימים הקרובים, בגלל נסיעתו של ראש־הממשלה לארה"ב, מחר.

בישיבה השתתפו ראש־הממשלה, שמעון פרס, השרים בר־לב, נבון, גור, שחל ונחמקין, מזכ"ל „העבודה" עוזי ברעם ויו"ר סיעת המערך בכנסת רפי אדרי, מזכ"ל ההסתדרות קיסר, יו"ר האגף לאיגוד מקצועי חיים הברפלד, יו"ר „חברת העובדים" דני רוזוליו ואיש ההסתדרות נחום פסח. בשלב מסויים שותף בישיבה גם יו"ר בנק הפועלים, גיורא גוית.

על הפרק עמדה תוכנית ההצלה של „סולל בונה" וקופת־חולים הכללית. היום עומד פרס לבקש מן הממשלה לאשר תוכנית לפריסת חובות של קונצרן „סולל בונה" בסך 80 מיליון דולר, ואשראי של 175 מיליון דולר לקופת־חולים הכללית.

ועדת הכספים של הכנסת מתכנסת הבוקר לישיבה מיוחדת, כדי לאשר את הצעות ראש־הממשלה, על מנת שניתן יהיה להביאן להצבעה בכנסת כבר מחר.

שר האוצר יצחק מודעי הודיע, כי יתמוך בסיוע ל„סולל בונה" ולקופת־חולים, רק אם מזכ"ל ההסתדרות קיסר יתחייב שלא לבוא בדרישות חדשות. „אם ההסתדרות לא תהיה מחוייבת בהסכם, בעוד חצי שנה הם יבואו לממשלה ויבקשו סיוע נוסף", אמר מודעי. „יש חשש נוסף: אם ההסתדרות לא תחתום על ההסכם, והממשלה מצידה לא תיתן את הכסף, יתכן שההסתדרות לא תעמוד בהתחייבותה, למכור נכסים ולבצע מגבית חירום, כדי להשתתף בכיסוי החובות".

עוד אמר מודעי, כי ידרוש לראות כמיקשה אחת את היטל הרכב, המס על הגימלאים ואגרת החינוך, שעליהם סיכם ראש־הממשלה עם הנהלת הקואליציה.

„לא אסכים שהממשלה, או הקואליציה, יתמכו בחלק מההצעות, ויתנגדו לחלק אחר", הזהיר שר האוצר.

ואולם, קיסר הודיע, כי אם לא תגדיל הממשלה את התקציב לבריאות, לגימלאים ולתעסוקה, הוא לא יצביע בעד הצעת תקציב המדינה. גם חברים אחרים בסיעת המערך מאיימים כי לא יתמכו בתקציב המדינה, במתכונתו הנוכחית, ויתנגדו להטלת מס על גימלאות ולאגרת חינוך, למרות שמיסים והיטלים אלה סוכמו כבר בהנהלת הקואליציה.

נוסף לכך, קיסר איננו מוכן לקבל את תוכנית הסיוע לקופת־חולים, לפני שהנושים הגדולים של הקופה – בנק לאומי ובנק הפועלים – יסכימו למחוק חובות של הקופה בסך 45 מיליון דולר, הנובעים מריבית על חובות קודמים. לטענת ראשי קופת־חולים, ריבית זו היתה „גבוהה עד כדי אבסורד". הבנקים לעומת זאת, מסרבים למחוק את החוב. בענין זה כניראה זומן גוית לישיבה אתמול בתל־אביב, אך ניראה כי לא נמצא פתרון שיתקבל על דעת כל הצדדים.

הכסף לקופת־חולים אמור לבוא מקרנות הגמל. הן יעבירו 175 מיליון דולר לקופה, במקום שהכספים יועברו לאוצר. זאת בהתאם להמלצת הוועדה בראשות יעקב גדיש, שבדקה את מצב קופת־חולים.

אתמול, בהופעה לפני המשמרת הצעירה של מפלגת העבודה בבית ברל, אמר פרס, כי עדיף לממשלה לסייע ל„סולל בונה" ב־80 עד 100 מיליון דולר, מאשר להפוך 14,000 איש למובטלים. על בעיות קופת־חולים אמר ראש־הממשלה: „אני משוכנע שיש לאפשר לקופת־חולים לצאת מהגרעון שלה. יש להחליט – או להלאים את קופת־חולים, או לתת לה להתקיים. אי־אפשר שנטיל על קופת־חולים חובות, כאילו היתה שירות לאומי, ולא ניתן לה זכויות המגיעות לשירות לאומי".

בינתיים מתארגנים הגימלאים לפעולת מחאה על ההחלטה להטיל מס על קיצבאותיהם. היום מתכנס מרכז הגימלאים לדון בדרכי

אמש במוסיקה

„העטלף" שהפך ליתוש

יש חידוש בנוף הישראלי – אופרה תוצרת בית. בלי זמרה והעמדת פנים של הצגת מופת, הביאה תזמורת באר־שבע למוזיאון תל־אביב את האופרטה „העטלף" של אופנבאך. אבל מה שהתחיל עם חן וינאי, הפך בהמשך לוולגריזציה ישראלית קתנית.

אופרטה בכלל, ואופנבאך בפרט, זו קריצת עין טובה. וזו הופיעה אצל המנצח מנרי רודן והתזמורת שניגנה היטב, אך היה חסר בבימוי חסר הדמיון של דוני ענבר, שנע בין גסות משעממת לבין העמדה תכנית נוסח להקה צבאית.

אבל הכל היה כדאי בזכות הפתעת הערב – הסופרן הצעירה שוש לגיל (רוזלינדה) שהתגלתה כזמרת אופרה אמיתית עם פוטנציאל קולי מעולה. וכן ויולקפסטו (אדל) – היתה במיטבה, ולגדעון שוני (אורלובסקי) יש הופעה מקצועית טובה. לשני הזמרים האורחים – ליאופולד קרן (אייזנשטיין) ומיכאל קראוס (ד"ר פלקה) – יש קולות קליליים אך לא יותר מזה.

התלבושות התחרו ביניהן על הכיעור והמקהלה הועמדה במלאכותיות של נציבי מלח, כמו בהצגות גימנסיה. דן אלמגור הכניס אמנם בדברי הקישור נימה של אקטואליזציה, בפיו של דב רייזר המצוין, אך הוא הגזים. וכך הפך העטלף הוינאי מגדות הדנובה ליתוש ישראלי מהירקון.

חנוך רון

ילד מחברון נפצע: „חיילים ירו עלי"

מצבו בינוני; כוחות הביטחון חוקרים: „הנשק – לא של צה"ל"

– מאת יצחק רביזויא, כתב „ידיעות אחרונות" –

„חיילים ירו עלי," טוען מחמוד טמיזה בן ה־12 ...יון, שנפצע אתמול במרפקו ואושפז בבית־החולים ...ברון מצבו מוגדר בינוני. בעקבות התלונה ... כוחות הביטחון בחקירה.

אתמול אחרי־הצהריים ... הילד, מחמוד טמיזה, ... פצוע במרפקו מק... לחדר־המיון בבית־החולים ... בחברון. הרופא שטיפל ... כי הוא נפצע מקליע ודיווח לרשויות הצבא והמשטרה. רופא משטרה ... את הילד אישר כי ... נפצע מקליע שנורה ... בינוני, אך כנראה לא מנשק הנמצא בשימוש צה"ל.

הילד, שבעת שנפצע רעה את עדרו בשורות ליד הכפר דורה בנפת חברון סיפר, כי היו אלה חיילים שירו לעברו, ללא כל סיבה.

דובר צה"ל מסר אתמול כי הנושא נבדק, ונחקרים הכוחות השוהים בגזרה.

בצער רב אנו מודיעים על פטירתו של יקירנו

מרדכי חיים אמסטר

החלויה תתקיים ביום ב' כ' אדר ב' תשמ"ו 31.3.86

על המועד והמקום תתפרסם הודעה מחר ובטלפון 03-761013

האבלים:
רעייתו: בינה אמסטר
בנו: ישראל אמסטר
בתו: רות אמסטר
אחותו: יפה בן־דוד
וכל בני המשפחה.

נוכל השכיר דירה שאינה שלו לאחרים

– מאת משה רונן, כתב „ידיעות אחרונות" –

בחודש דצמבר 1984, „השכיר" אליהו סרי (יפרח) דירה אחת לשני אנשים: מאחד לקח מיקדמה בסך 820 דולר, ומהאחר, דמי שכירות בסך 200 דולר.

לאף אחד מהם הוא לא נתן את הדירה, משום שהיא לא היתה שלו. גם את בעל הדירה הוא הונה, משום שהודעה שפירסם, ובה הצעה להשכיר את הדירה, היתה על חשבונו של בעל הדירה.

לאחר מכן עזב אליהו סרי (יפרח), תושב נתיבות בן 29, את הארץ. לטענת נציג המשטרה, שסיפר כל זאת בבית־משפט השלום בתל־אביב, נעצר סרי רק בסוף השבוע שעבר, כשירד ממטוס שהחזיר אותו ארצה.

השופטת דבורה ברלינר הורתה על שיחרורו בערבות 800 ש"ח, בהסכמת המשטרה.

מבצע "יופי לנהגת"

לחברת "פז"
פשוט אכפת,
שנהגת שלתחנה הצהובה נכנסת
ממנה תצא כשהיא מחייכת.
בשבוע המבצע
היכנסי לאחת התחנות
המופיעות ברשימה
תדלקי את רכבך
(15 ליטר יספיקו)
וקבלי שי נאה
מידי דיילת
REVLON

* חלוקת השי עד גמר המלאי

חכי... עוד הפתעה:
בפתחך את החבילה
תמצאי גם תלוש מבצע
של מוצרי "רבלון" – "אולטימה 2".

המבצע יתקיים בתחנות ובמועדים הבאים:

יום ראשון 30.3.86 (חיפה והצפון)

	בין השעות
מרכזית – טין דור 16	12-9
רוממה	12-9
קרסו – המפרץ	12-9
יזרעאליה	12-9
הר הכרמל – מרכז הכרמל	12-9
טירה – טירת הכרמל	17-14
חוף הכרמל	17-14
נהריה	17-14
סטלה-מריס	17-14
הדר – החלוץ 25	17-14

יום שני 31.3.86 (חיפה והצפון)

	בין השעות
טבריה – מצפה גולן	12-9
חדרה	12-9
טבעון	12-9

יום שני 31.3.86 (באר-שבע והדרום)

	בין השעות
אילת	12-9

יום שלישי 1.4.86 (באר-שבע והדרום)

	בין השעות
ב"ש צפון – כניסה צפונית	12-9
הנשיאים – כביש בית קמה	12-9
ערד	12-9
דימונה	12-9
אופקים	12-9
פועלי בנין – ב"ש	17-14
כרמי – בנין מרכז הנגב, ב"ש	17-14

יום שלישי 1.4.86 (ירושלים)

	בין השעות
מוזיאון ישראל	12-9
רמת דניה	12-9
גבעת שאול	12-9
קרית-מנחם	12-9
רמת אשכול	17-14
המלך דוד	17-14
רמות	17-14

יום רביעי 2.4.86 (תל-אביב והמרכז)

	בין השעות
פז-גן – גן צ'ארלס קלור	12-9
ראשל"צ – מול אגד	12-9
ראשל"צ – מנחם	12-9
רמלה – כביש עוקף	12-9
קרית אונו	17-14
רחובות – רמה	17-14
ראשל"צ – יציאה צפונית	17-14
יבנה	17-14

יום חמישי 3.4.86 (תל-אביב והמרכז)

	בין השעות
דוזן – דרך השלום	12-9
קרית גן – דרך אלוף שדה	12-9
טופז – צומת הכפר הירוק	12-9
פ"ת – ז'בוטינסקי 6	12-9
הקריה – דרך פ"ת	17-14
המיישים	17-14
אשקלון – שכונת שמשון	17-14
הרצליה – הרב קוק	17-14
הוד השרון	17-14

גזרי ושמרי

REVLON פז

"הכשרה לעבודה – תשובת אורט לאבטלה"

"שבוע אורט ישראל תשמ"ו"

מ-30 מרץ
מפגן ארצי של הישגי אורט
בחינוך, בקהילה ובקידום
התעשיה והחברה בישראל.
מאירועי שבוע אורט:
■ תערוכות מפרי יצירותיהם של התלמידים.
■ דיון בנושא "דמותו ותפקידו של המורה בביה"ס העתידי".
■ חגיגות אורט במגזר הערבי והדרוזי.
■ תלמידי אורט בפעילות קהילתית.
■ המערכת ללימודי מבוגרים: יום עיון על טכנולוגיות החלל.
■ אורט והתעשייה: החינוך הטכנולוגי בעידן ה-HIGH-TECH.
■ כנס אוהדים ותורמים.
ועוד שבע של אירועים במסגרת בתי הספר
עד 5 באפריל

אורט ישראל

אורט ישראל. העתיד של הטכנולוגיה.

מועדון קוראי ידיעות אחרונות
רח' פ"ת 138 ת"א, חדר 301
טלפון 212213

חוג פו"פ – פנויים ופנויות

משעה 21.30 לתוך הלילה
ריקודים, ראינות ותקשורת,
הופעה אורח הרצאות, קפה ועוגה או משקה
ראשון, מכירת כרטיסים במקום בערב הארוע
המחיר 15 ש"ח
הכניסה אך ורק עם תעודת זיהוי.

בתל-אביב יום ב' 31/3/86
מלון קאונטרי-קלאב צומת גלילות
דן כנר מארח ומראיין את
האסטרולוגית אסתר נצרן

בירושלים יום ה' 3/4/86
מלון דיפלומט, רח' ציון 6
עמוס ארבל מארח ומראיין

ועדי בתים

חידוש מבנים
פנים וחוץ
שפריץ, טיח, צבע
וכו'

פ.י.ל.
קבלנים רשומים מס' 10263
בלפור 132 בת-ים
טלפון 598002-03

הנהלת חשבונות
1–2
מכון ישראלי למינהל
ת"א, דיזנגוף 115 טל. 228545
חיפה, נורדאו 30 טל. 665501
ר"ג, ביאליק 47 טל. 726132

הרבה סיבות בריאות מדוע

סנסודין

להשיג
בבתי המרקחת

מברשת השיניים סנסודין
מגיעה לכל פינה בפה.

יריד מפעלי
אזורי הפיתוח
בדיזנגוף סנטר

לקראת פתיחת היריד יופיע
בעתונינו מדור פרסומי מיוחד
ביום ו' 18.4.86
המעונינים לפרסם יפנו
טלפונית
330420, 339180,
339383 ליוני

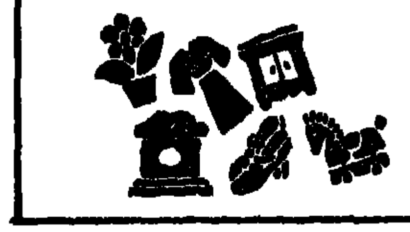

משרד התיירות
אגף שירותי תיירות

החל מבצע
בחירת תיירנים 1985

במבצע יבחרו התיירנים
המצטיינים בענפי התיירות

שאלונים נשלחו בדאר לכל המפעלים: מלונות
סוכני תיירות נכנסת
חברות להסעת תיירים
חברות השכרת רכב לתייר
חברות רכב "אשכול"
בתי-עסק ומסעדות

המוכרים והמומלצים לתייר ע"י הרשויות המוסמכות במשרדנו.
ניתן לקבל שאלון ודברי הסבר בעברית ואנגלית ע"י פניה למשרדנו, רח' המלך ג'ורג' 24 ירושלים – 94262 – טל' 237311-02, 241197-02.
בתום המבצע יחולקו תוארי: תיירן מצטיין בכיר, תיירן מצטיין ותיירן מוכר בטקסים רשמיים בהתאם לקריטריונים.

בטחון ובטיחות

מוסף מיוחד בשתוף משטרת ישראל
יפורסם בידיעות אחרונות ב-14.4.86

מוזמנים בזה כל היצרנים ויבואנים של מוצרי מגננת לפרסם במוסף זה.

המעוניינים יתקשרו בטלפונים 204378, 203851, למפיקי המוסף וישי פרסומאים, שונקין 55 תל-אביב.

משטרת ישראל

מחוז המרכז
מודיעה על
מכירה פומבית
של רכוש ללא בעלים
המכירה תתקיים בחצר תחנת המשטרה בפתח-תקווה, ביום ה' 10.4.1986, בשעה 09.00
★ על הקונים להצטייד בתעודת זהות.
★ המכירה במזומנים בלבד.

כך קוראות
כולן

ישראל ב"מלחמת הכוכבים"

(סוף מעמוד ראשון)
כון – אלה הם חלק מהנושאים שיעלה ראש-הממשלה בביקורו בארה"ב, המתחיל מחר.

בשבוע שעבר חתמה מערב-גרמניה על הסכם עם ארה"ב לשיתופה בפרוייקט "מלחמת הכוכבים". בריטניה עשתה כך לפני חודשים. מתברר כי היתרונות של בריטניה וגרמניה גדולים יותר מאלה שהוצעו לישראל, וראש-הממשלה יבקש השוואת תנאים. לפרוייקט זה יש היבט כלכלי חשוב: קיימת תקווה להזרמת כספים למחקר ופיתוח לתעשיות האלקטרוניקה והנשק בישראל, הנמצאות במשבר.

באשר לסיוע המיוחד: עד עתה קיבלה ישראל את מחציתו. לגבי המחצית השנייה, בסך 750 מיליון דולר, משהים האמריקנים את תשובתם. האוצר ביקש לקבל 375 מיליון דולר עד ראשית אפריל, ואת היתרה במחצית השנייה של השנה. ככל הנראה, האמריקנים מתנים את העברת הכסף במהלכים כלכליים המוסכמים עליהם.

ראש-הממשלה יעלה לפני שולץ את סעיפי המדיניות הכלכלית לשנה זו. הוא יציין כי תקציב 1986 יהיה המשכו של תקציב 1985, לא יהיו תוספות שכר ריאליות השנה, יבוטלו חלק ממנגנוני ההצמדה, והפיקוח על המחירים יבוטל בהדרגה, לפי לוח זמנים קבוע עד אוקטובר 1986. תופעל תוכנית צמיחה למשק שבמסגרתה יוסרו מגבלות ביורוקרטיות להשקעות. יוכנסו שינויים בשוק ההון לפריסת חובות על ידי המרה של כסף מן הטווח הקצר לטווח הארוך. כן יופעל "כוח המשימה" לגיוס הון, על-ידי הנפקת איגרות-חוב ישראליות באירופה וארה"ב, ועל-ידי גיוס אשראי ממקורות שונים בעולם.

נושא יצוא הטכסטיל הישראלי לארה"ב יעלה אף הוא בשיחות. ההסכם הנוכחי מטיל מגבלות קשות על היצוא לארה"ב למרות שהיקפו הוא מיזערי ביחס לשוק האמריקני. ראש-הממשלה ידגיש כי היצוא הזה הוא משמעותי לתעשייה ולתעסוקה בישראל, ויבקש לבטל את ההגבלות על יצוא הסדינים עד לסיום המו"מ.

הנושא "הכבד" ביותר שתוכבן לדיון עם האמריקנים הוא היקף הסיוע לחמש השנים הבאות, והיקף החזר החובות של ישראל לתקופה זאת.

מניירות-עבודה שנדונו במשרד ראש-הממשלה עולה, שאם ישראל לא תצליח להתחמק מחוק גראמס-רודמן (המחייב את הממשל לקצץ מדי שנה בכל סעיפי התקציב, לרבות סיוע החוץ, בין 8 עד 10 אחוזים), הרי הסיוע יקטן מכ-2.7 מיליארד דולר בשנה הבאה עד 1.8 מיליארד דולר בשנת 1991. עקב תשלום החובות והריבית לאמריקנים בגין הסיוע שקיבלנו מהם, הרי ב-1991 ההפרש בין הסיוע לבין תשלום החוב יגיע ל-450 מיליון דולר בלבד, בהשוואה ל-1.6 מיליארד דולר בשנה הבאה. הסכום הזה לא יספיק אפילו לרכוש חלפים עבור צה"ל, שלא לדבר על רכישת כלי-נשק חדשים.

לכן הועלו בניירות-העבודה שתי אפשרויות מרכזיות: האחת – להחזיר חלק מהחובות לאמריקנים בשקלים במקום בדולרים. האמריקנים יוכלו להשתמש בשקלים לרכישות מהתעשייה שלנו עבור מערכת הבטחון האמריקנית. השנייה – פריסה של החובות הצבאיים של ישראל על פני תקופה ארוכה יותר. ואולם בשל האווירה בוושינגטון, של קיצוץ תקציב ושל אי-ויתור על תשלומי חובות מצד מדינות שונות, קיים ספק רב אם שמעון פרס יעלה שני נושאים אלה בשיחותיו עם שולץ.

שליחנו לוושינגטון, אריאל גינאי, מוסיף:

על רקע ההתנגשויות הצבאיות בין ארה"ב ולוב, ואיומי קדאפי לבצע פעולות טרור נגד אמריקנים בעולם, התגבשה בממשל בוושינגטון, כי יש להדק בצורה משמעותית את יחסי ארה"ב וישראל, בתחומים הקשורים לענינים אלה. נושא זה יועלה בביקורו של ראש-הממשלה בוושינגטון, בין היתר בארוחת-הערב של פרס בבית הלבן, בה יהיה אורחו של סגן-הנשיא ג'ורג' בוש. פרס לא ייפגש עם הנשיא רייגן, שיצא לחוותו בקליפורניה, לחופשת 11 יום לרגל חג הפסחא.

הבהרה

בידיעה שהופיעה בעיתוננו לקראת הכנס הבינ"ל הראשון בנושא האונס נפלה טעות. הגברת אסתר עילם היא מהמייסדות והמפעילות של מרכז הסיוע לנפגעות תקיפה מינית, ולא כפי שפורסם.

ועדת "שעון-הקיץ": "הכל מכור מראש"

(סוף מעמוד ראשון)
המינהל לבטיחות בדרכים במשרד התחבורה, סבורים, כי יש להפעיל שעון הקיץ, כדי להציל חיי אדם. זאת על סמך נתוני מחקר שנעשה בטכניון, והוצג לפני הוועדה על-ידי משה עמירב. מחקר זה קובע, כי שעת האור הנוספת בערב, כאשר מופעל שעון קיץ, מביאה לירידה גדולה בתאונות-הדרכים, והחסכון נאמר בחייהם של 20 אנשים שהיו נהרגים אלמלא היה השעון מופעל. לפי מחקר זה, שעון הקיץ גם מפחית את מספר הפצועים בתאונות-דרכים בכ-200.

"נימוקים אחרים שהושמעו בוועדה היו כה מגוחכים שהם עוררו גלי צחוק", טוען בזעם משה עמירב. "הביאו איזה יועץ מס חרדי, וזה ניתח את נתוני המחקר מהטכניון, כך שיתברר ממנו, כביכול, שמספר נפגעי התאונות בשעת האור הנוספת בקיץ – עולה... עד להיכן יגיע האבסורד? אין טעם שאמשיך להיות חבר בוועדה הזאת וכך סבורים גם החברים הלא-דתיים האחרים בוועדה. הוועדה הוקמה מלכתחילה בהרכב שיבטיח שלא יהיה בארץ שעון קיץ. זה מגוחך".

בישיבת הוועדה בסוף השבוע טען פרופ' ורסנו, כי חייבים להמשיך בניסוי שעון הקיץ בישראל, ולו רק כדי לחסוך בחיי אדם בדרכים. גדעון שור טען, כי הצלת חיי אדם חשובה יותר ממניעת חילולי שבת, שנגרם יצא בתריסות חבר הוועדה הרב שמחה קוק.

ד"ר בן-ציון שרשבסקי, יו"ר הוועדה, שגם הוא דתי, סירב לקבל את מימצאי המחקר שנעשה בטכניון בענין התאונות.

נודע לי, כי שלושת חברי הוועדה הלא-דתיים עומדים להודיע לשר הפנים, כי לא יוכלו ליטול על אחריותם את ההחלטה "להרוג 20 אנשים בדרכים אם לא יופעל שעון הקיץ", ועל כן יתפטרו, אם יתברר להם שזאת ההחלטה שעומדת הוועדה לקבל. "אני לא אוכל לתת את חתימתי להרג בדרכים", הסביר אמש משה עמירב.

הישיבה המכרעת של הוועדה תתקיים ביום שלישי הקרוב (מחרתיים). לדברי חברי הוועדה הלא-דתיים, עצם העובדה שהוועדה מחליטה רק בראשית חודש אפריל אם יש מקום להפעיל את שעון הקיץ, בעוד שמן ההגיון היה להפעילו כבר בסוף חודש מארס, משקפת את אופי הוועדה ואת רצונו של שר הפנים שלא להפעיל עוד את שעון הקיץ בישראל.

ואולם, בינתיים עושים התעשיינים וההסתדרות הכנות להפעיל שעון קיץ, גם אם הממשלה לא תאשר זאת. היום יציע יו"ר האיגוד המקצועי בהסתדרות, חיים הברפלד, לוועדה המרכזת של ההסתדרות, לקבל את הצעת התאחדות התעשיינים, להקים מטה משותף להפעלת שעון קיץ במפעלים.

על-פי ההצעה המתגבשת, יעברו המפעלים לשעון קיץ, בכל מקרה. פירוש הדבר הוא כי תחילת העבודה בתעשייה תוקדם מ-8 בבוקר ל-7 בבוקר, לפי השעון הרישמי, ויום-העבודה יסתיים ב-3 במקום ב-4.

הלילה ומחר בלילה עוברות 12 מדינות באירופה לשעון קיץ, למשך ששת החודשים הקרובים.

"יום האדמה"

(סוף מעמוד ראשון)
אתמול כבר היו בגדה כמה הפרות סדר, כניראה "ניצנים ראשונים" לקראת "יום האדמה". בכביש קלקיליה – ג'לג'וליה הושלך בקבוק תבערה על מכונית פרטית ישראלית. לרכב נגרם נזק קל, אך הנהג לא נפגע. במספר מכללות קיימו הסטודנטים התקהלויות והניפו דגלי אש"ף. ביריחו ובאל-בירה הוקמו מחסומי אבנים, ולצידם דגל פלשתין. ברחובי הגדה הונפו כרזות, שקראו לתושבים לשבות היום ולהפגין נגד הכיבוש הישראלי.

אמש נמסר כי ביער שליד כפר עילוט בגליל משתוללת שריפה גדולה. נחקרת אפשרות שהשריפה הוצתה לקראת "יום האדמה".

שביתה בירוחם

(סוף מעמוד ראשון)
יו"ר אירגון ישובי הפיתוח שאול עמור, ראש מועצת מגדל-העמק, אמר אמש כי משלחות-ההזדהות שיגיעו היום לירוחם יכללו מאות עובדי רשויות מקומיות ומועצות פועלים מקריית-שמונה בצפון עד אילת בדרום, שישהו עם שובתי ירוחם משך כל שביתתם.

לדברי ראשי ערי הפיתוח, ירוחם היא הראשונה שכבר אינה יכולה לתת שירותים לתושבים, ומכאן מחוות ההזדהות, לאות סולידריות. הם טוענים, שהכספים שהובטחו להם על-ידי משרדי האוצר והפנים לא ניתנו עד כה, ורוב ערי הפיתוח נקלעו למצוקה כספית חמורה, שתמנע כבר בשבועות הקרובים אפשרות להעניק שירותים לתושבים.

ב.ל.ת
מימון והנפקות (1981) בע"מ
הודעה בדבר פרסום תשקיף

ניתנת בזה הודעה בהתאם לסעיף 25 לחוק ניירות ערך תשכ"ח – 1968, כי החברה פרסמה תשקיף בדבר

הנפקה של

סדרה של אגרות חוב רשומות על שם 1990–1996 (סדרה 2) בסכום נקוב כולל של 43.000.000 שקל חדש. צמודות קרן וריבית לשער היציג של הדולר של ארה"ב (להלן "הדולר") או למדד המחירים לצרכן (להלן: "מדד"), לפי הבחירה מביניהם כמפורט להלן. המוצעות לציבור במחיר השווה לערכן הנקוב (100%), בתוספת הפרשי הצמדה וריבית שיצטברו עד ליום הגשת הבקשה כמפורט בתשקיף.

תנאי הבחירה הדולרית

אגרות החוב תשאנה ריבית בשעור משתנה שיקבע בעבור כל שש חדשים מראש. השווה לריבית ליבור בתוספת 1% לשנה, אך לא פחות מ-7% לשנה, כמפורט בעמוד א-7 בתשקיף.
אולם שעור הריבית לפי תנאי הבחירה הדולרית בעד תקופת הריבית הראשונה יהיה 8.5% לשנה.
הקרן והריבית של אגרות החוב תהיינה צמודות לשער היציג של הדולר כמפורט בעמוד א-11 בתשקיף. בעבור סוף יום 24.3.86 דהיינו 1.4897 שקל חדש.

תנאי הבחירה המדדית

אגרות החוב תשאנה ריבית בשעור של 6% לשנה. הקרן והריבית של אגרות החוב תהיינה צמודות למדד. כמפורט בעמוד א-12 בתשקיף. המדד היסודי יהיה המדד שפורסם בגין חדש פברואר 1986 דהיינו 156.7 נקודות.

תשלום לפי הסכום הגבוה

כל תשלום על חשבון רבית, או קרן ורבית ביחד (במועדים בהם חל גם תשלום קרן וגם תשלום רבית) ישולם למחזיקי אגרות החוב לפי הסכום הגבוה מבין החישובים שיתקבלו בהתאם לתנאי הבחירה הדולרית או הבחירה המדדית כמפורט בעמוד א-7 בתשקיף.
אם עד לסגירת רשימת החתימות לא תוגשנה בקשות לאגרות חוב בסכום נקוב כולל של 3.780.000 שקל חדש לפחות, תבוטל ההנפקה והחברה תחזיר למבקשים, למחרת היום בו תסגר רשימת החתימות, את הסכום ששלמו בעבור אגרות החוב כשהוא צמוד לשער היציג של הדולר או למדד, הגבוה מביניהם, כמפורט בעמוד א-20 בתשקיף.
הרישום של אגרות החוב למסחר בבורסה מותנה בפיזור נאות של אגרות החוב המוצעות.
סך כל עמלות החתימה, ההתחייבות, ההפצה הרכוז והטפול בהנפקה, הוצאות העמלות למזמינים ולמפיצים, לא יעלו על 4.25% מהערך הנקוב של אגרות החוב דהיינו מעל סכום של כ-1.827.500 שקל חדש.
תמורת ההנפקה, בניכוי ההוצאות, תופקד בתאגידים בנקאיים בישראל לשם מתן הלוואות, באחריות אותם תאגידים בנקאיים כמפורט בעמוד א-21 בתשקיף. אין לפקדונות אלה עדיפות על יתר הפקדונות בתאגידים הבנקאיים האמורים.
הנאמנות לטובת מחזיקי אגרות החוב יהיו שעבוד קבוע ראשון בדרגה על הפקדונות האמורים, שעבוד צף בדרגה ראשונה על פקדונות אלה, וכן שעבוד צף על כל רכושה של החברה בדרגה שווה עם אגרות החוב מהסדרה הראשונה. למעט הפקדונות מתמורת ההנפקה אל אגרות החוב מהסדרה הראשונה שלגביהן עדיפות לאגרות החוב מהסדרה הראשונה (ראה עמוד א-18 בתשקיף). היתרה במחזור לתאריך התשקיף של אגרות החוב מהסדרה הראשונה, היא 15.480.000 דולר.
לפי סעיף 354(ג) מפקודת החברות (נוסח חדש) התשמ"ג–1983, יהיה לזכות המפורטים בסעיף 354 (א) מהפקודה האמורה דין קדימה לפני תביעותיהם של בעלי אגרות החוב מכוח השעבוד הצף שיצרה החברה. אולם לא יהיה להם דין קדימה לפני תביעותיהם של בעלי אגרות החוב מכוח השעבוד הקבוע שתיצור החברה באמור בעמוד א-16 בתשקיף.
רשימת החתימות תהיה פתוחה בכל יום עסקים, מיום 2.4.86 עד יום 30.6.86, או עד ליום שבו תושלם מכירת כל אגרות החוב. המוקדם שביניהם, למעט בימים שבין ה-11 ל-13 (ועד בכלל) בכל אחד מהחדשים: אפריל, מאי ויוני 1986.
החברה רשאית לסגור לפי שקול דעתה את רשימת החתימות עקב סיבה שאינה תלויה בה לפני המועד האמור. במקרה זה תודיע זאת החברה לרשות ניירות ערך ולבורסה לפחות 24 שעות לפני סגירת החתימות ותפרסם על כך מודעה בשני עתונים עבריים יומיים הנפוצים בישראל.
בקשות לרכישת אגרות החוב ביחד עם התמורה המלאה בעדן יש להגיש לחברה באמצעות בנק הפועלים בע"מ, ("הבנק המרכז") באמצעות סניפיו וכן באמצעות סניפי בנקים אחרים או חברים אחרים בבורסה לניירות ערך בתל-אביב.
הבקשות תוגשנה על גבי טפסים שניתן להשיג בסניפי הבנקים ואצל חברים אחרים בבורסה לניירות ערך בתל-אביב.

אין חתם להנפקה זו.

הנאמנים: חברה לנאמנות של בנק המזרחי המאוחד בע"מ
ו-פתוח ונאמנות בע"מ (החברה והנאמן זה הן חברות בשליטתה המלאה של חברת השקעות לפתוח התעשיה בישראל בע"מ, אשר מחציות מהונה מוחזקת בידי בנק לפתוח התעשיה בישראל בע"מ).

עותק מהתשקיף והעתק מההיתר לפרסומו הוגשו לרשם החברות. עותקים מהתשקיף ניתן להשיג בבנקים ואצל חברים אחרים בבורסה לניירות ערך בתל-אביב.

פרידמן את הרשקוביץ בע"מ

מעוניינים לרכוש
מניח צנורות
PIPE-LYERD 6/D-7/D-8
להתקשר בשעות המשרד 04-645050
בשעות הערב 04-386266

אל תשלם את הארנונה!!!

ההעלאות המחפירות בשיעורי הארנונות לרשויות המקומיות מתעלמות לחלוטין מהקפאת המחירים במשק, מהשחיקה בשכר וברווחיות העסקית.
בהעדר אוזן קשבת לפניותינו ולאחר שהפכנו "כלי משחק" בין הרשויות המקומיות לממשלה, נאלצים הארגונים הח"מ להכריז מאבק חריף נגד מיסוי מעוות ובלתי צודק זה, אשר אם לא יתוקן מיד יביא להרס המגזר העסקי בישראל.
כצעד ראשון במאבק זה אנו מכריזים על עיכוב תשלומי הארנונות.
אנו מסבים את תשומת לב הציבור כולו ובמיוחד העצמאים ובעלי העסקים: אם תעכב את תשלומיך לרשויות תחוייב אמנם בהפרשי הצמדה למדד ובנוסף לכך בריבית פיגורים בשיעור 0.5 אחוז לחודש.
אך אין לנו ספק: בתנאי המימון הקיימים היום במשק דחיית תשלומי הארנונה היא "ההלוואה" הכדאית ביותר.
אזרח, איש עסקים, עצמאי: המאבק בו פתחו הארגונים הכלכליים הוא מאבקך שלך. דחה את תשלומיך לרשויות. הכה את הרשויות בכיסן.
יחד נצליח להפסיק את השתוללות המיסוי העירוני.

התאחדות התעשיינים בישראל
התאחדות האיכרים בישראל
מרכז הקבלנים והבונים בישראל
התאחדות הסוחרים בישראל
התאחדות תעשייני היהלומים בישראל
התאחדות המלונות בישראל
התאחדות ענף הקולנוע בישראל
איגוד לשכות המסחר בישראל
התאחדות חברות לביטוח חיים בישראל
הארגון הארצי של מפעלי השמירה בישראל
אגוד העתונים היומים בישראל
אגוד הכל ארצי של מפעלי הנקיון והאחזקה בישראל
האגוד הארצי למסחר בישראל
התאחדות בעלי מלאכה והעשיה בישראל המרכז הארצי

לכבוד מטה הפעולה
לשכת התיאום של הארגונים הכלכליים בית לשכת המסחר, השמונאים 84, ת"א
אני, הח"מ תומך במאבקכם להפסקת השתוללות המיסוי העירוני.
שם ____ טלפון ____
כתובת ____

בצער רב ובכאב אנו מודיעים על פטירתם ללא עת של אחי ואיסנו היקר

צבי קובדלו

ואמי אחותנו וסבתנו היקרה

צופיה קובדלו–רביב

הלוייתם תתקיים היום יום ראשון י"ט אדר ב' תשמ"ו 30.3.86 בשעה 13.00 בבית העלמין הדרום בגבול חולון בת־ים.
נפגשים ליד השער החדש.

המשפחה המתאבלת.

בצער רב אנו מודיעים על פטירתו של בעלי, אבינו, דודנו וסבנו היקר

ישראל בלובשטיין

ב"ר חיים ז"ל
יליד בסרביה

הלויה תתקיים היום יום ראשון י"ט אדר ב' תשמ"ו 30.3.86 בשעה 2.00 אחה"צ בבית העלמין בקרית־שאול.
אוטובוס יצא מבית אבות רקאנטי קריית מטלון פ"ת בשעה 1.15.
יושבים שבעה בבית בת המנוח במירה ארמה רח' זמנהוף 2 בת־ים.

המשפחה המתאבלת

מודיעים בצער רב על פטירתה של מתנדבת יקיל

הגב' סטלה אדטו ז"ל

אלמנת ד"ר שמואל ארזו ז"ל

הלויה תצא ביום ראשון י"ט אדר ב' תשמ"ו 30.3.86 בשעה 2.00 אחה"צ מבית ההלויות העירוני ברח' שמגר, רוממה ירושלים.
מוקירי זכרה מתבקשים ללוותה בדרכה האחרונה

צוות ר"מ 2
בית חולים הדסה עין כרם ירושלים

בצער רב אנו מודיעים על פטירתה של אשתי אמנו וסבתנו היקרה

חנה (פפי) מונד

ההלויה תתקיים היום יום ראשון י"ט אדר ב' תשמ"ו 30.3.86 בשעה 2.30 אחה"צ בבית העלמין הדרום בגבול חולון בת־ים.
אוטובוס יצא בשעה 1.45 אחה"צ מבית המנוחה רח' שרה בוקר 21, גבעתיים.

אבלים:
בעלה: יהודה מונד
בנה וכלתו: אבנר והניה רייין
בתה וחתנה: יונה וצבי סולר
נכדיה, נכדותיה, ניניה
וכל בני המשפחה

לדוד רייכם ומשפחתו

אתכם באבלכם הכבד
על מות

האם ז"ל

ארקיע
קוי תעופה ישראליים בע"מ
ההנהלה והעובדים

לחנן רון

משתתפים באבלך
על מות

אמך ז"ל

יער פירזול (1984)
בע"מ
ההנהלה והעובדים

יקירתנו

לאה חורב

לבית לוויים
איננה

אבלים: אמה
בעלה
בניה ונכדה
אחיה ובני ביתם
וכל המשפחה

אבלים וכואבים את מותה ללא עת
של חברתנו

לאה חורב ז"ל

ומשתתפים בצער המשפחה

משתכני כפר ורדים
והחברה לפיתוח כפר ורדים

לזכו, לכלילה
למשפחת לוויים ולמשפחת חורב
אתכם באבלכם הכבד
על מותה של
האם והאחות

לאה חורב

בית עין גדי

בצער רב אנו מודיעים על מות יקירנו

משה ויסר

מראשוני ובוני ת"א

ההלויה תתקיים היום, יום ראשון, בבית־הקברות הישן טרומפלדור ת"א, בשעה 2.30 אחה"צ.
יושבים שבעה בבית ויסר, ביל"ו 53, ת"א.

מתאבלים מרה:
אשתו: ציונה
בניו: ליהוא ואילה וב"ב
אהוד וורדה וב"ב
אחיותיו: בתיה, שושנה, ציונה וב"ב
נכדיו: ליבי, שיר ודין
אורי, דרור וטל

"בזק" –
החברה הישראלית לתקשורת בע"מ
ועובדי בזק

אנו משתתפים באבלה הכבד של
גב' בביצקי יוליה ומשפחתה
במות

אחותה ז"ל

משתתפים בצערה של חברתנו
צפורה גולדשטיין
במות אימה

לאה ז"ל

"בזק" החברה הישראלית לתקשורת
ועובדי האגף לשיווק ולשירותי קהל

לצרפתי בחמה ומשפחתה

משתתפים בצערך במות

אמך ז"ל

אגף הרוקחות
והחבריך לעבודה
בקופת חולים מכבי

בצער רב אנו מודיעים על פטירתו בשיבה טובה של אבינו וסבנו היקר

דוד גולדשטיין

בן משה הלוי ז"ל

ההלויה תצא היום, יום ראשון, י"ט אדר ב' תשמ"ו 30.3.1986, בשעה 4.00 אחה"צ, מביתו ברחוב הרצל 40 רעננה, לבית־העלמין הישן, רחוב קלאוזנר ברעננה.

הבנים: יוסף ורחל גולן
מיכאל ואביבה גולן
ציפורה ואהרון רימון
חנה ואברהם שהם
שמואל והניה גולדשטיין
יצחק ושרה גולן
אחותו: פרלה מאור (קופרמן)
י"ג נכדיו ול"ב ניניו

השבעה בבית המנוח.

בצער רב אנו מודיעים על מותה של חברתנו היקרה

חנה זאב (גמרמן)

ההלויה תתקיים היום, יום א' 30.3.86 בשעה 15.00

המשפחה וקיבוץ מסילות

בצער רב אנו מודיעים על פטירתו של אבינו, סבנו ואחינו היקר

מרקו מרקו (דוד שוורץ)

סבני – בוקרשט – כפר־סבא

ההלויה תתקיים היום, יום ראשון, י"ט אדר ב' תשמ"ו 30.3.1986, בשעה 16.00 אחה"צ, בבית־העלמין בכפר־סבא.

המשפחה

בצער רב אנו מודיעים על פטירתו של בעלי, אבינו וסבנו היקר

משה גילינסקי

ההלויה תצא היום, יום ראשון, י"ט אדר ב' תשמ"ו 30.3.86, בשעה 2.00 אחה"צ מבית המנוח רח' קרושי קהיר 6, בת־ים לבית־העלמין הדרום, בגבול חולון בת־ים.
אוטובוס יעמוד לרשות המלווים.

המשפחה המתאבלת

בצער רב אנו מודיעים על פטירתו של אבינו וסבנו היקר

אליהו כהן

בן רבקה ז"ל

ההלויה תתקיים היום, יום א', י"ט אדר ב' תשמ"ו 30.3.1986, בשעה 3.00 אחה"צ, בבית־העלמין הישן בחיפה.

המשפחה המתאבלת

מזועזעים וכואבים על מותו ללא עת של

אילון פלד ז"ל

דיירי הבית ברח' נח 6
רמת־אביב

בצער רב אנו מודיעים על פטירת יקירנו

אברהם אברמוביץ

ההלויה תתקיים היום, יום ראשון, י"ט אדר ב' תשמ"ו 30.3.86, בשעה 14.30, בבית־העלמין הדרום בגבול חולון בת־ים.
נפגשים ע"י השער החדש.

המשפחה המתאבלת

אנו מודיעים בצער רב על פטירתה של אמנו וסבתנו היקרה

דבורה (דזי) אברהם

ההלויה תתקיים היום, יום ראשון, י"ט אדר ב' תשמ"ו 30.3.86, בשעה 2.45 אחה"צ, בבית־העלמין הדרום, בגבול חולון בת־ים.
יושבים שבעה בבית רחל ונטורה, רח' קרינצי 66, רמת־גן.

המשפחה האבלה

אבלים אנו על פטירתה של אמנו וסבתנו היקרה

חדוה (פרידה) שורץ ז"ל

אלמנת יצחק שוריץ ז"ל
ההלויה התקיימה ביום שישי י"ז אדר ב' (28.3.86)

אבלים:
בנותיה: אילנה שביט – ירושלים
תמר ואהרון כהן – רמת־השרון
נכדיה: ערן ויעל
נא להימנע מביקורי תנחומים.

בצער רב אנו מודיעים על פטירתו של אבינו

דב הובר

ההלויה תתקיים היום, יום ראשון, י"ט אדר ב' תשמ"ו 30.3.86, בשעה 14.00 בבית־העלמין הדרום בגבול חולון בת־ים.

המתאבלים:
שוקי הובר וב"ב
עופרה גילמור (הובר) וב"ב
אחיו: יוסף הובר

אבלים וכואבים על מות אבינו וסבנו

דב שבסיס

ההלויה היום יום ראשון, י"ט אדר ב' תשמ"ו (30.3.86) בשעה 13.00 בבית העלמין בחולון.
נפגשים ליד השער הראשי.

עדי שביט וב"ב – גבעתיים
אביעזר שביט וב"ב – קיבוץ דליה
עקיבא מזור וב"ב – גבעתיים
שולמית רוזנפלד וב"ב – רמת־גן
משפחות בארי ושבסיס – מעיין ברוך

במלאת שמונה עשרה שנים
לנפילת הגבורה של יקירנו

אמנון פדרמן הי"ד

חבר גרעין מצרה ומדריך גרעין "עתיד"

תתקיים ביום שני כ' אדר ב' תשמ"ו 31.3.86 בספרייה ע"ש אמנון פדרמן הי"ד, שבבית דב הוז, רחוב טשרניחובסקי 22 תל־אביב, בשעה 7.00 בערב,

אזכרה והתייחדות.

למחרת, יום שלישי כ"א באדר ב' תשמ"ו 1.4.86 בשעה 4.00 אחה"צ, יעלו לקברו אשר בחלקה הצבאית של בית העלמין בקרית שאול, בני משפחתו, חבריו לגרעין, חניכיו וידידיו.

הוריו ואחיותיו השכולים
החטיבה המקצועית של
הסתדרות הנוער העובד
והלומד בתל־אביב

אנו מודיעים על פטירתו של בעלי, אבינו וסבנו היקר

מאיר שרביט ז"ל

ההלויה תצא מבית המנוח היום, יום ראשון, י"ט אדר ב' תשמ"ו 30.3.86, בשעה 3.00 אחה"צ, לבית־העלמין בקרית טבעון.
אוטובוס יעמוד לרשות האבלים.

המשפחה האבלה

במלאת שנה לפטירתו של יקירנו הבלתי נשכח

בן ציון (בני) פרל ז"ל

נקיים אזכרה
ביום רביעי (2.4.86) כ"ב אדר ב' תשמ"ו, בבית־העלמין בקרית־שאול, בשעה 15.00.
נפגשים ע"י השער.

המשפחה

במלאת שלושים לפטירתו של חברנו

דוד לבסקי ז"ל

נעלה לקברו לגילוי מצבה
ביום שלישי, כ"א באדר ב' 1.4.86, בשעה 15.30.
בשעה 16.00 תתקיים אזכרה במועדון לחבר.

המשפחה
ובית רמת השופט

לחברתנו גודינגר חיה

משתתפים באבלך במות

אמך ז"ל

הנהלת משרד הבטחון
וחבריך לעבודה

מינהל המחקר החקלאי מרכז וולקני, בית־דגן
משתתפים באבלו של
קנט רוטשילד
על פטירת

האם

המכון להגנת הצומח

במלאת שלושים לפטירתו של בעלי, אבינו וסבנו היקר

אליהו – וילף ז"ל

נעלה לקברו לאזכרה וגלוי מצבה
ביום שני כ' באדר ב' תשמ"ו 31.3.86 בשעה 15.00
בבית העלמין בחולון.
נפגשים ליד השער החדש.

המשפחה

במלאת שלושים לפטירתו של בעלי, אבינו, אחינו, וסבנו היקר

משה טוכפלד ז"ל

תערך אזכרה וגילוי המצבה
מחר יום ב' כ' אדר ב' תשמ"ו (31.3.86) בשעה 4.00 אחה"צ בבית העלמין בקרית שאול
נפגשים ליד השער הראשי
אוטובוס יצא בשעה 15.30 מרח' צירלסון 31 בתל־אביב
תודתנו נתונה לכל מנחמינו

המשפחה המתאבלת

בצער רב אנחנו מודיעים על מות יקירנו

צבי בר־שיח

ההלוויה תערך היום, יום ראשון, י"ט אדר ב' תשמ"ו (30.3.1986), בשעה 14.00, בבית־הקברות, כפר סמיר חיפה.
אוטובוס יצא בשעה 13.30, ממשרדי הביטוח הלאומי, רח' המגינים 47, חיפה.

מרים בר־שיח, אשתו
איילה וימר, בתו
דונה בן יהודה ואורי וימר, נכדיו

בצער רב אנו מודיעים על פטירתה של יקירתנו

יוכבד ימיני

לבית דינוביץ
אלמנתו של מיכאל ימיני ז"ל

ההלויה תתקיים היום יום א' י"ט אדר ב' תשמ"ו (30.3.86) בשעה 15.00 בבית העלמין סגולה בפ"ת

המתאבלים:
בניה: יצחק ימיני וב"ב
יוסף ימיני וב"ב
בתה: רחל סוקולובר וב"ב
יושבים שבעה בבית המנוחה רח' חשין 19 ת"א

קבלת
מודעות
אבל

מתקבלות בלילה
משעה 19.00
עד 24.00
בטלפון 03־266524

במלאת שלושים לפטירת יקירנו

בנימין בן הרב חיים נס ז"ל

נעלה לקברו ביום ב' כ' אדר ב' תשמ"ו (31.3.86) בשעה 15.30.
נפגשים ליד השער בקרית שאול.

המשפחה

לאלי חמם

משתתפים בצערך במות

אמך ז"ל

הנהלת המורים והעובדים
ביה"ס הישראלי בפריז

לגמר בתיה

אתך באבלך הכבד
במות

אביך ז"ל

מכון התקנים הישראלי
ההנהלה והעובדים

ברוך דיין האמת

בצער רב ובכאב עמוק אנו מודיעים על פטירתו הפתאומית של אבינו, סבנו ודודנו היקר

הרב אוריאל כהן

ההלויה תצא היום, יום ראשון, י"ט אדר ב' תשמ"ו (30.3.1986), בשעה 14.00 בצהריים, מבית המנוח, רחוב ברנדס 52 רעננה, לבית־העלמין הדרום בגבול חולון בת־ים.
אוטובוס יעמוד לרשות המלווים.
יושבים שבעה בבית המנוח.

המשפחה

נפלה עטרת ראשנו

בצער רב ובכאב עמוק אנו מודיעים על פטירת ראש המשפחה

הרב אוריאל כהן זצ"ל

בן הרב שמואל
רבה של יהדות פרס וישובי הגליל העליון לשעבר
ובית־כנסת מיקדש־מלך, רעננה
שנפטר בשיבה טובה, ביום שבת קודש פרשת צו

ההלוויה תצא היום, יום ראשון, י"ט אדר ב' תשמ"ו (30.3.1986), בשעה 14.00, מבית המנוח, רח' ברנדס 52 רעננה, לבית־העלמין הדרום, חולון בת־ים.
אוטובוס יעמוד לרשות המלווים.
יושבים שבעה בבית המנוח ברעננה.

אבלים:
הבנים
הבנות
החתנים
הכלות
הנכדים
וכל בני המשפחה

בצער רב אנו מודיעים על פטירתה של אמנו וסבתנו היקרה והאהובה

אסתר אסא

ההלויה תתקיים היום, יום ראשון, י"ט אדר ב' תשמ"ו (30.3.86), בשעה 15.00, בבית־העלמין בחולון.

המתאבלים:
בתה וחתנה: בקה ומקס ניאגו
בנה וכלתו: חזקי ושרה אסא
בנה וכלתו: שבתאי וחסיה אסא
הנכדים והנינים
השבעה בבית בנה, רח' קלוזנר 13 תל־אביב.

בצער רב ובכאב עמוק אנו מודיעים על פטירת בעלי, אבינו וסבנו היקר

אברהם – משה הרפ

בן צבי ז"ל

ההלויה תתקיים היום יום ראשון י"ט אדר ב' תשמ"ו (30.3.86) בשעה 2.00 אחה"צ בבית העלמין סגולה פתח־תקוה. אוטובוס יצא מבית המנוח רח' סלנט 54 פתח־תקוה בשעה 1.30. יושבים שבעה בבית המנוח.

אשתו: עדלה
בתו: בלה פוזנר ומשפחתה
בניו: צבי וראובן

מ"מ ראש הממשלה ושר החוץ
הנהלת משרד החוץ ועובדיו

משתתפים בצערו של
אלי סער
על פטירת

אחיו ז"ל

הנהלת משרד התחבורה ועובדי המשרד
הנהלת הועד על התעסוקה ועובדי האגף

משתתפים באבלו של חברם לעבודה
שמואל כהן
במות

אמו ז"ל

ומביעים תנחומים למשפחה האבלה.

משטרת ישראל
מרחב ירושלים

משתתפים בצערו של
מפקד־משנה גבריאל דיין
במות עליו

אביו ז"ל

משטרת ישראל
מחוז תל־אביב ענף כח־אדם

משתתפים בצערו של
רב־שוטר מיכאל מגרשווילי
במות עליו

אביו ז"ל

היולדת נילי ערב: בשבילי זה מדע בידיוני

תינוקת-ההקפאה בזרועות אמה, כמה דקות לאחר הלידה. אם זה יהיה בן נקרא לו סנפרוסט, התלוצצו בחדר-הלידה. (צילום: שלום בר-טל)

מירה אברך מספרת:
מיליונרים יורדים אל המידבר
עמוד 18

למרות האבטלה – מחסור במאות בעלי מקצוע
מאת אברהם דישון
עמוד 22

התינוקת שבאה מן הכפור

"הנה היא, גדולה, יפהפיה, עם רעמת שיער שחור, נראית בסדר גמור", כך קיבלו ביום שישי בחדר-הלידה ב"שיבא" את התינוקת שעשתה היסטוריה: "צברית" ראשונה שהושתלה ברחם לאחר 28 יום בהקפאה עמוקה

מאת דבורה נמיר

נילי ערב, מורה מסביון, בת 30, עשתה ביום שישי היסטוריה. היא הפכה להיות האם הראשונה בישראל, שילדה תינוקת מ"הקפאה". ההריון התפתח לאחר שברחמה של האשה, הושתל עובר שהיה בהקפאה עמוקה 28 יום.

הלידה בוצעה ביום שישי, בשעה 8.40 בבוקר, בניתוח קיסרי, בבית-היולדות "שיבא". היולדת עצמה, חייכנית, נאה, בעלת שיער שחור קצר, היתה שרויה בהרדמה איזורית בלבד ופיטפטה כל מהלך הלידה עם צוות הרופאים, המיילדים והאחיות.

ראש צוות הפריות המבחנה, פרופ' שלמה משיח, היה נרגש ביותר, כאשר ניגש לבצע את הלידה. קולו רעד. "זו לא עבודת-יחיד. אילמלא מסירותו של הצוות, לא היינו מגיעים היום לרי-גע גדול זה. עכשיו אנו שווים למרכזים רפואיים גדולים ועשירים בעולם", אמר משיח לנאספים בחדר-הניתוח.

במשך שנתיים נלחם פרופ' משיח עם מש-רד-הבריאות, שיתיר הקפאת-עוברים. כאשר מו-ציאים משחלת האשה בטיפול הפריה, עד 10 ביציות, אין אפשרות להחזיר לרחם יותר מחמי-שה עוברים. אין הצדקה לזרוק עודפי עוברים לפח, טען משיח. אפשר להקפיא אותם, כשהם בני יומיים, ולהשאירם בהקפאה, עד שתזדקק להם האשה, להריון נוסף.

רק לפני כשנה הותר קיום "בנק עוברים", ו"שיבא" היה החלוץ. נילי ערב היא היולדת הראשונה בארץ, שכבר נהנית מן הטיפול הח-רשני. ביום שישי יכלה לחבק תינוקת יפהפיה, בריאה, שמשקלה 2800 גרם.

"אפילו לא רציתי לדעת במשך כל ההריון, שהיה קל, אם זו בת או בן. הרופאים ידעו, אבל סירבתי לשמוע. גם לא עברתי בריקת מי-שפיר, משום שלא רציתי להסתכן בהפלה. הלכתי בבטחון, על כל הקופה", סיפרה לנו נילי, במה-לך הלידה, כשעמדנו לצידה.

בעלה של היולדת, צביקה ערב, איש אנרגיה, הוא בעלה השני. הזוג נישא לפני שנתיים וחצי. הוא הגיע לפני השעה 8 בבוקר, נשק לאשתו, שהוכנה לניתוח הקיסרי, איחל לה הצלחה, ומי-הר להסתלק מחדר-הלידה. "זה לא בשבילו. ברי-גע שיתחיל הניתוח והוא יראה דם, הוא יתעלף", אמרה נילי. הוא חזר כעבור שעה, ונתבשר על הולדת בתו.

"בנישואים הראשונים לא הריתי, עברתי טי-פולים שונים וניתוחים בחצוצרות, וזה לא עזר. התגרשתי. כאשר החלו הפריות המבחנה, ידעתי שזה פתח התקווה שלי. לא התייאשתי גם כאשר הנסיון הראשון להשיג הריון מהשתלה של שלו-שה עוברים נכשל, לפני כ-10 חודשים. מייד ביקשתי שיבצעו את ההשתלה השניה, עם העו-בר האחרון שנותר בהקפאה. היה כדאי. הנה, היום היא נולדה. אור בעיניים נהיה לי".

"אם זה יהיה בן, נקרא לו סנפרוסט", התלוצ-צו בחדר-הלידה, נציגי התקשורת והצלמים. ני-לי עצמה שמרה על מצב-רוח מרומם והתלוצצה עם הסובבים אותה גם כשהחל הניתוח. אך כא-שר נשמעה יבבת הבכי הראשונה של תינוקת המבחנה, שהגיחה לאויר העולם, לאחר הקפאה בת חודש ימים, לא הצליחה נילי לעצור בעד דמעותיה.

ב"בנק העוברים" ב"שיבא" מוקפאים כיום עודפי 36 עוברים, השייכים ל-16 נשים, שעברו הפריות-מבחנה. "נשמור את העוברים בהקפאה עמוקה 2-3 שנים עבורן. נחזירם לרחם האמהות, כרגע שירצו בהם, ללידה נוספת", מסביר ד"ר שוקי דור, האחראי על ההקפאה וההפשרה, עם ד"ר דוד לברון, וארבינה רורק, ה"אמא" של מעבדת-ההפריה.

מוסיף פרופ' משיח: "השתלת עוברים מהקפאה פשוטה. האשה אינה זקוקה לטיפול נוסף, ואין שום סיכון, כי זה לא נעשה בהרדמה. הייתי מלא חששות כל משך ההריון הזה. בקריירה שלי כמיילד לא חלמתי שפעם איילד תינוקת שבאה מתא ההקפאה", אמר בחיוך.

בסוף השבוע שעבר, בשבוע ה-37 להריון, בעור נילי ערב נמצאת בהשגחה, אובחנה מצוקה נשימתית אצל העובר, ולכן הוחלט לבצע לידה בניתוח קיסרי. "הנה היא, הראש מלא שיער שחור, כמו לאמא. גדולה, יפה", אמר פרופ' משיח לאם, ומשך החוצה את התינוקת. מייד מיהרו לדווח ליולדת: "אין מומים, כל האברים שלמים. נראית בסדר גמור".

התינוקת הרחוצה נעטפה בסדין ירוק, והוגשה לאמא הטריה. ואז פרצו כל הנוכחים בצחוק גדול. התינוקת שלחה לשון לעבר האם. "בשבילי זה מדע בידיוני בהתגשמותו", חייכה היולדת. כאשר הועברה למחלקת-היולדות, עוד הספיקה נילי לומר לנו: "בטח שאלך להפריית מבחנה נוספת. לא אחכה שנה. אם היו מאפשרים לי, הייתי מתחילה בכך כבר עכשיו. אין אושר גדול מלהיות אמא".

הקפאה במינוס 196 מעלות

להקפיא עובר במקרר, בטמפרטורה של מינוס 196 מעלות. נקודה קטנה בתוך חנקן נוזלי. זה כבר אינו מדע בידיוני. זו מציאות מדעית חדשה.

טיפול חדשני זה מאפשר להקפיא עודפי עוברים שהופרו, ולשמר אותם, לפי נחיצותה וצרכיה של האשה. עד כה נולדו בשיטה זו שלושה תינוקות באוסטרליה ואחד – בב-ריטניה. עכשיו עלתה גם ישראל על המפה. הטיפול מתאים לא רק למקרה שבו נכשל נסיון ראשון להריון, כפי שקרה אצל נילי ערב.

מסביר פרופ' משיח: לפעמים קורה שמוציאים ביציות להפריה, ויש עוברים, אך מצב האשה אינו מאפשר השתלתם ברחם. במקרה כזה אפשר להקפיא את העוברים, עד למועד המתאים. ההריונות של עוברים מופשרים מוצלחים יותר, מאשר הריונות עם עוברים "מיידיים". מדוע לא ברור עדיין.

הרופאים סבורים שדווקא רחם במצב טבעי, ללא טיפול הורמונלי, מתאים יותר לקליטת עוברים. ב"שיבא" הוקפאו עד כה 72 עוברים של 30 נשים. הופשרו עד עתה רק 36 עוברים, של 13 נשים, שרצו בכך. מכלל אלו הושגו עד כה שלושה הריונות. אחת הפילה, שניה בהריון, והשלישית היא נילי ערב.

ד"ר שוקי דור מסביר, כי העובר מופשר בהדרגה. מוציאים אותו מקור של מינוס 196 מעלות, מעבירים למיתקן ב-מינוס 80 מעלות, ומתחילים להעלות את הטמפרטו-רה, כל דקה – חמש מעלות. כל עובר מופשר – נבדק. אם לפחות 50 אחוז מהתאים שהיו לו לפני ההקפאה נותרו תקינים, הוא "בסדר" ואפשר להשתילו ברחם האם. 70 אחוז מהעוברים המופשרים יצאו ב"שיבא" במצב כזה, וזה הישג עצום.

פרופ' שלמה משיח ממשיך לחלום ולהילחם, למען הנשים הסובלות. הוא מבקש עתה היתר, לפתיחת בנק להקפאת "תרומות של ביציות". מאות נשים תולות בו את תקוותן להריון ולידה.

אבוקדו זן "האס" עד 1.68 ש"ח לק"ג
יובל ה-25 למועצת הפירות
מחיר מכסימלי לצרכן, המבצע נערך בחנויות קו-אופ, שופרסל, היפרשוק-תנובה, היפרקואופ, היפרכל ובכל החנויות שיצטרפו למבצע.

ניידות ערכו מירדף אחר ילד בן 11 שגנב אוטובוס

הילד נתפס לאחר שהתנגש ברכב אחר, פצע שניים ונפצע בעצמו □ לפני זמן קצר ערך "מיבצע" דומה

– מאת שבתי פורטנוי, כתב "ידיעות אחרונות" –

כוח מתוגבר של ניידות ממשטרת מחוז ת"א ערך בליל שבת מירדף דרמטי אחר ילד בן 11 מיהוד, שגנב אוטובוס אגד. הנהג הצעיר הרחיר את כלי הרכב הכבד בצורה ממוכנת, גרם לתאונה, פצע שני אנשים ונפצע בעצמו באורח קל בטרם נתפס.

המירדף המוזר החל בליל שבת, בשעה 5:50 לפנות ערב, כאשר עובר אורח הו-דיע למשטרה, ש"אוטובוס ללא נהג" נוסע בצורה מוד-רה בדרך לוד. ניידות המ-שטרה, שיצאו מיד למקום, איתרו את הרכב, ואז התברר שמאחורי ההגה יושב ילד. כשהילד הבחין בהן הוא הג-ביר את המהירות, פנה לצר-מת מסובים, ויצא לכביש גהה. הניידות דלקו אחריו והוא מיהר לפנות למחלף ירושלים. אחת מהן עקפה אותו ונסעה לפניו, כשהיא מאותתת לנהגים לפנות את הכביש.

באיזור שדה-התעופה בן-גוריון הוא שוב החליף כיוון ופנה לעבר הכביש המוליך ללוד, כשהמשטרה בעקבותיו. אך בשלב מסויים איבד הילד את השליטה על ההגה, עבר לנתיב הנגדי ופ-גע במכונית פורד טרנזיט. כתוצאה מהתאונה הועפו שני כלי-הרכב לשטח עפר שבצד הכביש. שני נוסעי הטרנזיט – סכנאים בחברת "בזק" מלוד, שמואל בן-עטר בן 47, ויעיש אלמקיים בן 34 – נפצעו. כן נפצע קל הילד עצמו.

השלושה הועברו לבית-החולים אסף הרופא, ולידי מיטתו של הילד הוצב מש-מר. בחקירה התברר, שמדו-בר בילד בעייתי, שנוהג לב-רוח מביתו ומהמוסדות בהם הוא לומד. כן התברר שלפני מספר שבועות הוא כבר ערך מיבצע דומה וגנב אוטובוס, אך אז הצליחה המשטרה לעצור את האוטובוס מבלי שנפגע איש.

נציג משרד הסעד התיי-צב בסוף השבוע בפני שופט והלה הוציא צו, לפיו הילד יועבר היום למעון נעול עד שיימצא לו מקום מתאים.

מצבה על קבר לוחמי בר-כוכבא

הרב גורן: אפשר להפוך המקום לאתר תיירות

הרב גורן ליד המציבה, על קבר לוחמי בר-כוכבא

– מאת שלמה נקרימון, כתב "ידיעות אחרונות" –

בטקס שעליו ניצח הרב שלמה גורן הוקמה ביום חמישי מצבה על קבר לוחמי בר-כוכבא ומשפחותיהם, בנחל חבר שבמידבר יהודה.

בקבר נמצאים 58 שלדים שנאספו על-ידי משלחות ארכיאולוגיות בראשות הפרופסורים ידין ואהרוני, ואשר נערך בראשות הרב גורן קבעה לפני שנים, כי אלה עצמות לוחמי בר-כוכבא ומשפחותיהם, שהתחבאו במערת האימים ומערת האיגרות בנחל חבר. הרומאים הטילו מצור על שתי המע-רות, ויושבי המערות גוועו מרעב וצי-מא, כניראה בשנת 135 לספירה.

במאי 1982 נערך לעצמות טקס קבורה ממלכתי, בו השתתפו גם נשיא המדינה יצחק נבון וראש-הממשלה מנ-חם בגין. לא מכבר אישר שר הבטחון יצחק רבין את התקציב הנחוץ להקמת מצבה על הקבר, וביום חמישי, כאמור, נערך טקס הקמת המצבה, בנוכחות הרב גורן, נציגי המחלקה להנצחת החייל במשרד הבטחון, ומשמר הגבול.

הרב גורן מבקש עתה לאסוף כסף, כדי לממן הקמת גדר אבנים מסביב לקבר. לדעתו, אם תיסלל למקום דרך עבירה לכלי-רכב, הוא יהפוך מוקד משיכה לאלפי תיירים.

רס"ר משטרה איים: אתאבד – ונעלם

חיפושים אחר מימון הרוש בן 35, נשוי ואב לפעוט

– מאת יצחק רביהיא וגד ליאור, כתבי "ידיעות אחרונות" –

"זאת הפעם האחרונה שאת רואה אותי. בקשי ממשפחתי סליחה, הפעם יהיה לי אומץ" – במלים אלו נפרד רס"ר מימון הרוש בן ה-35, יומנאי במשטרת ירושלים, מאשתו מזל ומבנו הפעוט ביום שני האחרון. מאז נעלמו עקבותיו. בני-משפחתו וחבריו לעבודה במשטרה חוששים, כי שם קץ לחייו.

רס"ר מימון הרוש

מימון הרוש משרת במ-שטרת ישראל זה 11 שנים, ובאחרונה שימש יומנאי בתחנת משטרת ה"קישלה" במזרח ירושלים. קרוביו וחבריו מספרים כי בשנים האחרונות, וביחוד בתקופה האחרונה, סבל מהתקפי דיכ-און, אמר כי אינו מוצא עוד טעם בחייו. לפני כתשעה חודשים ניסה להתאבד.

מאז נעלם, לפני כשבוע, עורכים חבריו סריקות אח-ריו, ובין השאר חיפשו באי-זור ירושלים, בפרוזדור ירושלים ובאיזור בית-שמש – ללא הועיל. אמש נתבקשו גם כלי-התקשורת לסייע באיתורו.

אחיו, חיים, היה האחרון שראה אותו. הוא פגש בו בדרכו לעבודה בבוקר יום שני שעבר, בתחנת האוטו-בוסים קו 27 בקריית היובל.

אמש סיפר: "לפני ארבע שנים הוא נפצע, מכדור שנפלט ופגע בכף-ידו השמ-אלית. מאז, סבל מבעיות נפשיות, אושפז לתקופות קצרות, וקיבל טיפול פסיכו-לוגי ופסיכיאטרי בתחנה לבריאות הנפש. הוא נהג לאיים בהתאבדות, והיה נע-לם לימים שלמים באיזור פרוזדור ירושלים. מאז ניסה להתאבד ביוני האחרון וכמ-עט הצליח, החריף המצב."

מימון הרוש היה נתון באחרונה בקשיים כלכליים. הוא לא הצליח לרכוש דירה, ואחרי שנולד בנו אופיר, הי-ום בן שנתיים, עזב את בית הוריו שם התגורר עם אשתו מזל, ושכר דירה ברחוב הנטקה בקריית היובל.

תיאורו של הנעדר: גובהו 1.65 מ', מיבנה-גופו רזה, עיניו חומות, שערו שחור קצר, מרכיב משקפיים בעלי מסגרת מתכת מוכספת.

4 נערים הציתו את מדור המשכורות בעיריית ראשל"צ

בשריפה – הרביעית במספר תוך חודש – עלו באש תיקים, דו"חות כספיים, מחשבים וציוד משרדי □ יעוכבו משכורות ותשלומים

– מאת מירי עדן, כתבת "ידיעות אחרונות" –

ארבעה נערים בני 16-17 נעצרו בסוף השבוע בחשד שהציתו את מדור המשכורות והוח-האדם בעיריית ראשון-לציון, ביום ו' אחרי הצהריים. החשודים – שניים תושבי העיר ושניים מנס-ציונה – הודו בחקירתם במעשה ובהצגות נוספות שאירעו באחרונה בראשל"צ, ועתה בודקים אם הם ביצעו זאת מתוך נקמנות מסיבה כלשהי, או כמעשה בריונות לשמה.

תוך פחות מחודש פרצו בעיר ארבע שריפות במיב-נים השייכים לעיריה. אחד הנערים העצורים הוא, כנר-אה, פירומן. חשוד אחר היה כבר עצור לפני כשבועיים כחשוד בהצתת מחסן היי-קב, אך שופט שלום ברחובות לא נעתר לבקשת המשטרה להאריך את מעצרו.

בדליקה ביום ו' נשרפו כליל ציוד וניירת בערך של עשרות אלפי דולר. בין הש-אר, עלו באש תיקים אישיים של עובדי העיריה, דוחות כספיים, מחשבים, דיסקטים וציוד משרדי רב. בעקבות השריפה יתכן עיכוב בתש-לומי המשכורות והחשבונות השוטפים.

"הנזק הוא גדול", אמר אמש מנכ"ל העיריה, שלמה אבוטבול, "ועיקר הקושי הוא לשחזר את הניירת".

אחד מלקחי השריפות האחרונות יהיה, כנראה, התקנת גלאי אש בכל משר-די העיריה בהם מצוי חומר רגיש. כן יתכן שתוצב שמי-רה במקומות אלה.

בא לתקן מעלית – ונמחץ תחתיה למוות

– מאת נחמה דואק, כתבת "ידיעות אחרונות" –

אברהם מנשה בן 41 מחולון, עובד חברת-המעליות "נחושתן", נמחץ ביום שישי בבוקר למוות.

המנוח נשלח ביום שישי לתקן מעלית בבניין הדר דפנה, ברחוב שאול המלך בתל-אביב. הוא העלה את תא המעלית, נכנס מתחתיו כדי לבצע את התיקון הד-רוש ואז, מסיבה כלשהי, השתחרר התא וצנח ומחץ אותו למוות.

ניידת טיפול נמרץ של מד"א הגיעה מייד למקום, אך לרופא לא נותר אלא לקבוע את מותו של האיש.

חוקרי משרד העבודה החלו בבדיקת הנסיבות

2,500 מנות הירואין נתפסו בגבול לבנון

– מאת יחזקאל חמאירי, כתב "ידיעות אחרונות" –

2,500 מנות הירואין נתפסו אתמול אצל סוחר סמים בדואי שהבריח את הסם, המכונה "חמות הלבן", מלבנון.

אנשי היחידה המרכזית של משטרת מרחב הגליל תיכננו מראש את לכידת הסוחר וארבו לו על גבול לבנון. האיש נלכד בעת ביצוע העיסקה כשברשותו הי-רואין מובחר ששוויו נאמד במאות אלפי דולרים. החשוד הוא תושב הכפר הבדוי כעביה שבעמק יזרעאל.

כ ל נ ו

אולמי הנשיאים
בהנהלה חדשה
רח' יצחק שדה 38
טל' 03-337403
★ תקליטן-עצות – חינם
★ שמלת כלה – חינם
★ טיפול יופי – חינם
★ הסרטת וידאו – חינם
★ 100 תמונות צבע – חינם
★ סידור פרחים מלא – חינם
★ מגרש אקספלוסיבי
★ עוגת כלולות – חינם
★ חלה 7 ברכות – חינם
★ בנות אורח אורות
★ שיחות ואוכל 5 כוכבים
לבר-מצוה מתנת אופניים BMX
15 ש"ח כולל מע"מ
המבצע ל-200 איש ומעלה

מודעות הלוח מתפרסמות בעמוד 31

בואו לבקר בתערוכת מוצרי הבניה
בתערוכה מוצגים אלפי מוצרים וחומרים לבניה
שעות הביקור: ימים א'-ה' 09.00-20.00
מוצ"ש 19.00-22.00
"מפגשים" בנושא: בחירת דוד שמש
יתקיים ביום א' 30.3.86 בשעה 18.00
משתתפים: מומחים ממכון התקנים הישראלי ויצרנים.
הכניסה חופשית.
מספר המקומות מוגבל
מרכז הבניה הישראלי
רח' האוניברסיטה 40, רמת-אביב

בוא בעקבות הראשונים!!
נוה חריף
קיבוץ תעשייתי חדש בערבה
קולט
משפחות ורווקים/ות
עד גיל 30. ילדים ילידי 1981-1983
הנקלטים יצטרפו אל גרעין המייסדים בוגרי צבא בעלי השכלה ויכולת להשתלב ולתרום – בוא אלינו
היום ומחר
בשעות: 10.00-20.00 בת"א – 03-262240
מכתבים: נעה, קיבוץ נחשולים, ד.נ. חוף הכרמל 20815 טלפון 063-90839 (בערב)
התנועה הקיבוצית המאוחדת

חינם!! מחשב סולדי
על כל קניית תיק ג'יימס בונד
ישירות מיבואן סמסוניט, דלסיי ועוד
במחירי מבצע מוזלים
ההוצאה המוכרת שלך לסוף שנת הכספים
צנטנר, פינסקר 4, קומה ב', תל-אביב
טל' 297891, 287738

ניבה מטעים בע"מ (בכינוס נכסים)
מזמנת להגשת הצעות
לרכישת חווה חקלאית
1. מוצעת בזה למכירה חווה חקלאית בשטח של 4,363.5 דונם באיזור חלץ המוחכרת מהמנהל מקרקעי ישראל והכוללת: מטעים, גידולים, מבנים וציוד.
2. פרטים בדבר המקרקעין והזכויות בהם, ניתן לקבל אצל מ. מטלון עו"ד מרח' מונטיפיורי 39 ת"א או אצל א. פרלשטיין, עו"ד מרח' אחד העם 105 תל-אביב.
3. הצעות לרכישת המקרקעין יש להגיש לאחד מהח"מ, לא יאוחר מיום 30 אפר' 1986.
4. לכל הצעה יש לצרף המחאה לפקודת הח"מ בסכום השווה ל-5% מערך ההצעה.
5. הח"מ שומרים לעצמם הזכות לנהל מו"מ עם כל מציע, ואין הח"מ מתחייבים לקבל את ההצעה הגבוהה ביותר או איזה הצעה שהיא.
6. המכר הסופי כפוף לאישור בית המשפט המחוזי בת"א ולתנאי חוזה החכירה עם המינהל.
מוריאל מטלון, עו"ד רח' מונטיפיורי 39 ת.ד. 29141 תל-אביב טל' 03-290984
אהרון פרלשטיין, עו"ד רח' אחד העם 105, תל-אביב טל' 03-289010
כונסי הנכסים של ניבה מטעים בע"מ

הופיע הספר
ענוג הוא הלילה
פ. סקוט פיצג'רלד
להשיג בחנויות הספרים
עם עובד
מזא"ה 22, ת"א טלפון 291526

"מגדה"
מעבדת שיניים אקספרס
תיקון וחידוש פרוטזות במהירות
רחוב אלנבי 66, תל-אביב טלפון 656180

דרושים
עץ ודיקטים לבנין
במצב טוב
לפנות 03-265294 לשפירא

רות (צליוק) וגורדון האוסמן
מודיעים בשמחה על הולדת בנם
יהונתן ישראל האוסמן
אח לנטלי ודוד
לונדון 11.3.86

ישר לעניין

עם: מרדכי פרץ, סגן יו"ר המועצה המקומית ירוחם
על: ירוחם, אלופת השביתות

„אנו הראשונים בארץ"

ש. היום בשעה 11 אתם סוגרים את העירייה. לפני מספר שבועות שבת יו"ר המועצה שלכם מול משכן הכנסת. אומרים שירוחם היא העיירה המושבתת ביותר...

ת. לא הייתי אומר שהיא המושבתת ביותר. ברוב המקרים זה בגלל הקיפוח ובעיות התעסוקה. אולי מילת המפתח זה הקיפוח, חוסר ההתחשבות. אנו דורשים פשוט להתייחס אלינו כאל בני־אדם מן השורה.

ש. בכמה פעמים כבר הושבתה ירוחם?

ת. אף פעם לא ספרתי. ייתכן שמבחינה סטטיסטית אנחנו בין הראשונים בארץ.

ש. ההשבתות האלה מועילות? למישהו איכפת?

ת. מה שמפחיד אותי ביותר זו האפאתיה שקיימת במדינה. נבחרי הציבור מכריזים הצהרות בומבסטיות למען עיירות הפיתוח, אך כשיש הזדמנות לעזור לנו, הם לא עוזרים. זוהי פצצת זמן. אולי יום יבוא, ולאף אחד לא תהיה שליטה על מה שיקרה. בירוחם 26 אחוזים מהתושבים מובטלים.

ש. ואם ההשבתה לא תועיל, תשבתו שוב?

ת. הפעם השביתה היא לתקופה בלתי מוגבלת. אולי אצל מישהו תידלק נורה אדומה. אם לא יהיה שינוי ולא תהיה הבטחה של ממש, נחריף את המאבק. יש לנו מספיק רעיונות.

■ אבי לן

מירה אברך מספרת

מיליונרים יורדים אל המדבר

יהודה הלוי

היום הם מגיעים. מטוס מיוחד הוחכר למענם – 400 אח"מים מכל קצות עולם. בשביל „ג'ורג'י" – נשיא הבונדס יהודה הלוי – כל אחד מהם פרוייקט.

בישראל ייפגשו האורחים עם כל הצמרת המקומית – מהנשיא וראש־הממשלה ועד לבכירי הכלכלנים. זאת ועוד:

„הצלחתי לפתות את כל האורחים לרדת למדבר – לשדה־בוקר", מספר ג'ורג' בחיוך, „שם יכבדו את זכרו של דוד בן־גוריון שמציינים 100 שנה להולדתו".

כשמדברים בהישגים, לג'ורג' יש על מה להצביע. הוא כבר שבר שיאים בהתרמות וידו עוד נטויה. מהו הסוד שלו? הוא משכנע בנקים ועיריות בארה"ב, שאיגרות־החוב של הבונדס הן השקעה משתלמת. המשקיעים קונים אותן עבור קרנות פנסיה. ומעניין 60 אחוז מהקונים בארה"ב הם לאו דווקא יהודים. הפעם הוא מייחל לשיא חדש.

שמעון פרס

מכתב אחרון

על שולחנו של ראש־הממשלה, שמעון פרס, הונח מכתב.

„שמעון היקר, אני מודה לך על ההזמנה לוועידת מפלגת־העבודה שתתקיים באפריל. יהיה זה אירוע חשוב לא רק למפלגה שלך, אלא גם מבחינה בינלאומית. לצערי לא אוכל להשתתף בו".

על החתום: ראש־ממשלת שוודיה, אולוף פאלמה".

ובשולי המכתב – הסבר: „בדיוק באותם ימים אבקר בברית־המועצות..." כתב פאלמה לפרס ערב הירצחו.

גם שם גם כאן הוא כבר לא יהיה.

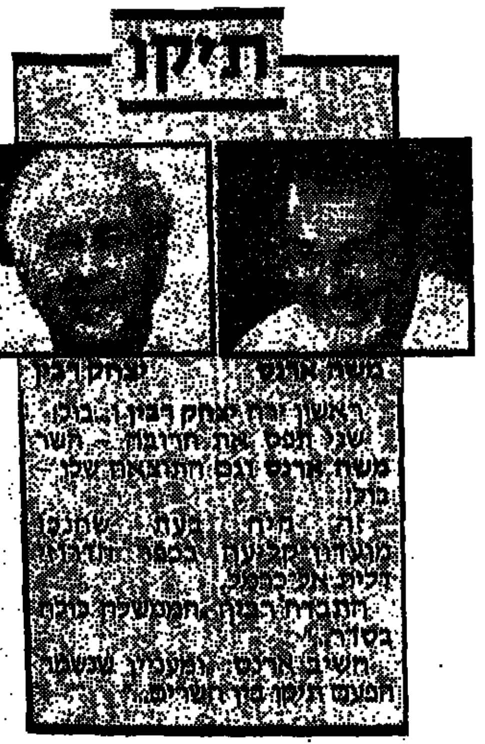

דוד ליבאי

פליטת פה

„קודם נגמור עם סוריה, אחר־כך נמשיך..." – פליטת פה.

זו מה שקרה למי שעושה לילות כימים בהכנת ועידת מפלגת־העבודה – ח"כ דוד ליבאי.

הצהרת מלחמה? לא. ליבאי מיד תיקן את עצמו והסביר: „דיברתי על הדיון ביחסי ישראל ארצות־ערב – כשנגמור לדון בפרק על סוריה".

מה שעושה העייפות.

דוד מנע

חגיגת שפודים

מיני האפלה בשכונת־התקווה. בראש השולחן השר משה קצב. איתו צבי צילקר ונסים ברוך, המנכ"לים של משרד העבודה והרווחה והביטוח הלאומי.

כך, אפופי עשן השפודים, סביב שולחן קורס משפע סלטים וחמוצים, חגגו יחדיו עם דוד מנע, סמנכ"ל הביטוח הלאומי את התוספת האקדמאית החדשה שהוא הביא למשרד – תעודת עורך־דין.

בהשתתפות רותי בילין ופנינה מרקו

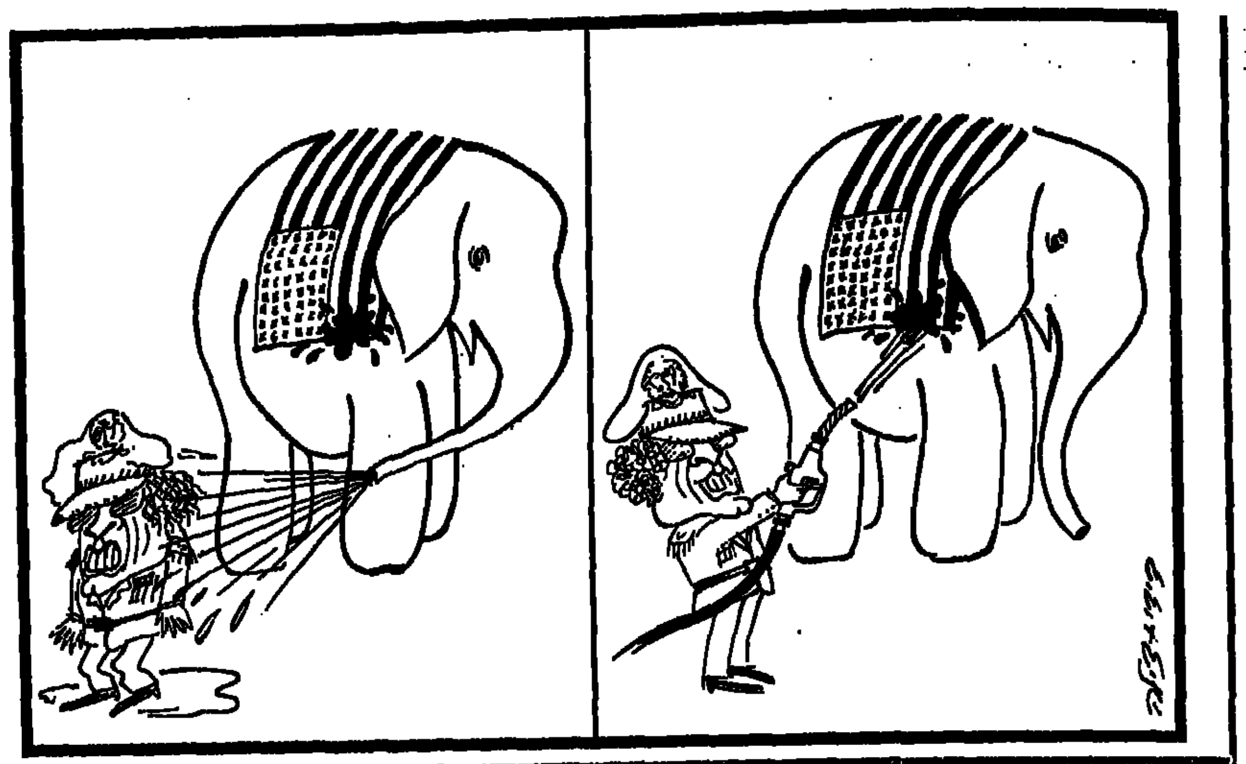

אריה נאור

לא לאבד את קור הרוח

קטיושה בבית־הספר בקריית־שמונה מעוררת התרגשות רבה. לא רק משום ששוב ראינו מיהם המחבלים, הבוחרים להם דווקא בית־ספר כמטרה לטיליהם, אלא משום שקטיושות בקריית־שמונה כבר היו לסמל; ויש מי שעומדים זה שנה תמימה עם סטופר ביד ומחכים לראות מתי היא תיפול.

האם יש בידי הקטיושה כדי לשנות את תפיסת־היסוד של בטחון הגליל כפי שגובשה בצאת צה"ל מלבנון?

על אף ההתרגשות המובנת, יש להשיב בשלילה. אירוע בודד, מכעיס ככל שיהיה, אינו צריך לשנות דוקטרינה נכונה; והשאלה בדבר הדוקטרינה הנכונה אינה צריכה להיות מושפעת מתקרית בודדת, שגם אותה אין לנתק מהקשרה הסיבתי והסביבתי.

ביום השלישי למלחמת לבנון הסביר ראש־הממשלה דאז, מנחם בגין, את מטרות המבצע, כפי שהן נראו בעיניו: להבטיח שילדי הגליל יוכלו ללכת לבית־הספר בשמחה ולשוב הביתה בשלום, בדיוק כמו ילדי וושינגטון ולונדון ופאריס. גם מי שחולק על הממדים שלבש המבצע, מתוך הטעיית ראש־הממשלה, חייב להסכים למטרה שהציב בגין. אין לך מטרה מוסרית יותר מהבטחת שלומם וחייהם של ילדים, ההולכים לבית־הספר ואימת הקטיושה מרחפת מעל ראשיהם.

אך כדי להבטיח את שלומם של ילדינו אין צורך לכבוש את לבנון ולהקריב את חייהם של חיילינו, כנוסח „התוכנית הגדולה" ההיא. האמצעים שבידי צה"ל מאפשרים מדיניות של הרתעה בינינו ובין אוכלוסי לבנון על כל עדותיה המתקוטטות והרצחניות. כפי שאמר יצחק רבין, אם לא יהיו חיים שקטים בצד הישראלי של הגבול לא יהיו חיים שקטים – ואולי לא יהיו חיים בכלל – בצד השני.

מכת־הנגד שלנו צריכה להכאיב יותר מן המכה שהונחתה עלינו, לא כדי להרוג ולהשחית, אלא כדי לצמצם את נכונות המחבלים להסתכן בהפרת השקט. וכמובן שעלינו להקפיד על בריתותינו, הגנ־רל לאחד, שלא יהיו הוא ואנשיו זריזים מדי בלחיצה על ההדק ולא יחממו את הגבול כשהדבר נוח להם.

לפחות כל זמן שלא יושב הסכסוך הערבי־ישראלי, אין ערובה שלא תיפול קטיושה במקום כלשהו. תשתית שנהרסה אפשר לבנות מחדש, ולפיכך אי־אפשר למנוע טרור על־ידי מהלומה צבאית מוחצת בנוסח „זבנג וגמרנו" ואין גם בטחון מוחלט.

אולי יש מי שיצטער על כך ובוודאי יש מי שישמח: קטיושה אחת אינה מבשרת את בוא המלחמה.

שושנה ארבלי־אלמוזלינו

הקווים האדומים

מרכז מפלגת־העבודה החליט על הקמת ממשלת האחדות הלאומית בהיותו מודרך משיקול לאומי עליון — אחריות למדינה. ואמנם, שני יעדים עיקריים ראה מרכז מפלגת־העבודה הניתנים להשגה בממשלה ובראשות המערך. א. יציאת צה"ל מלבנון. ב. ההכרה בהבראת המשק.

התוכנית הכלכלית של הממשלה רשמה שני הישגים חשובים: א. בלימת האינפלציה. ב. הקטנת הגרעון במאזן המסחרי.

אבל גם כאשר מציינים חשיבותם של הישגים אלה, אסור להתעלם מתופעות הלוואי בתחום החברתי.

בלימת האינפלציה לה אנו עדים בחודשים האחרונים, הינה הישג מרשים אפילו בקנה־מידה בינלאומי. אך יש לזכור שהישג זה הושג בראש ובראשונה בזכות ההסתדרות הכללית, שמתוך אחריות למדינה ולמשק נתנה את הסכמתה לשחיקת השכר לתקופה מסויימת ומוגדרת מראש. אך ההסתדרות החליטה על כך בתנאי שהממשלה תנקוט את כל האמצעים לבלימת האבטלה, לחידוש מהיר של הצמיחה במשק, ולחלוקה צודקת של הנטל הנדרש להבראת המשק. בשלושת התחומים האלה הממשלה לא עמדה בהתחייבותה.

כל יום שעובר ללא חידוש הצמיחה הכלכלית פירושו תוספת מובטלים, העמקת התיסכול והייאוש שתוצאותיו גם ירידה. מפלגת־העבודה חייבת לראות בחידוש הצמיחה ובגיוס האמצעים הכספיים המיועדים לכך אחד מהקווים האדומים להמשך קיומה של ממשלת האחדות הלאומית.

הכירסום במדיניות הרווחה שהתחיל בשלטון הליכוד העמיק, לצערי, בתקופת כהונתה של הממשלה. התקציב המוצע לשנת 1986/7 מבטא בצורה ברורה ומוחשית נסיגה נוספת במדיניות הרווחה והחמרת הפגיעה באוכלוסיה מעוטת ההכנסה. הביטוי למגמה זו הינה השחיקה הגדולה שחלה בקיצבאות הביטוח הלאומי, שפוגעת קשות במקבלי קיצבאות זיקנה ושאירים, באלמנות, ביתומים ובנכים. הטלת אגרת־חינוך על תלמידים, תגרום פגיעה נוספת במערכת החינוך ובמשפחות עם ילדים בעלות הכנסה נמוכה ובינונית.

הקטנת התקציב המיועד לשירותי־בריאות, ובמיוחד ההקצבה לקופות חולים — פירושה סבל נוסף לנזקקים לשירותי בריאות, ובמיוחד לאותן קבוצות אוכלוסיה שאין באפשרותן לפנות לשירותי הרפואה הפרטית.

הבטחת תקציב הולם לשירותי הבריאות והפסקת הקיצוץ המשווע כלפי קופות־חולים, זהו קו נוסף שחייב להנחות את מפלגת־העבודה בנושא המשך קיומה של ממשלת האחדות הלאומית.

הבעיה הניצבת בפני מפלגת העבודה איננה קיום או אי־קיום הרוטציה. הבעיה היא קיום ההסכם הקואליציוני על כל מרכיביו: המשך המדיניות של חתירה לשלום עם שכנינו, חידוש מיידי של הצמיחה הכלכלית, בלימת האבטלה, מניעת הרחבת הפער החברתי ונקיטת צעדים לצימצומו מתוך דאגה מיוחדת לעיירות־הפיתוח, דאגה לגימלאים ולשכבות החלשות. אלה הקווים האדומים שלדעתי צריכים להנחות את מפלגת העבודה בהחלטתה אם יש הצדקה להמשך קיומה של ממשלת האחדות הלאומית.

צבי שילוח

מבחן האמון

שאלת הרוטציה בממשלת־האחדות היא אחת מפצצות־הזמן שהונחו מתחתיה. אומרים, שבלעדיה לא היתה קמה ממשלה זו. אינני בטוח בכך. לעומת זאת, אני בטוח שאילמלא הרוטציה, היו הדברים מתגלגלים באופן שונה, הן בבחירות (זהיית מלחמת היורשים) והן במפלגת־העבודה. זו, מכל מקום, לא היתה נראית בעיני העם כתאבת שלטון. דרישת חברי מרכזה, להפר את הסכם הרוטציה, לא היתה מאיימת לפגוע באמון שיש לתת בפרס.

האמון הוא באמת בעיה גדולה. אבל טעות לחשוב, שהאמון מצטמצם בשאלת הרוטציה. אם, כדברי ראש־הממשלה — בפגישתו עם סופרים אוהדי מפלגתו — „יש שאלות חשובות ממנה", אזי יש להתייחס לדבריו האחרים. הן בפגישה הנ"ל והן בפגישה מפלגתית קודמת שבה השתתף, לסופרים הסביר פרס את חוסר חשיבותו של סיני למדינת־ישראל. „מה היינו עושים בו", שאל. באמת שאלה. אמנם לא חסרות תשובות המוכיחות שישראל עם סיני וישראל בלי סיני הן מדינות שונות בפוטנציה שלהן בעתיד. אבל מדוע לא שאל שמעון פרס את השאלה הזאת כשממשלת המערך החליטה על הקמתה של אופירה, וכשעל הקמת ימית אמורים היו הוא וחבריו מלפיד לשעבר במפלגת העבודה, לפלגה? מתי איפוא צריך היה להאמין לשמעון פרס: אז, או היום, כשאינו יודע מה היינו עושים עם סיני. ראש־הממשלה מציג את השאלה: „מדוע להתנהל כחבל עוז? וכי את הנגב כבר יישבנו?" לא ייתכן שבהציגו את השאלה אינו יודע כי בעקבות „השלום" עם מצרים הפך הנגב ממיני־מחנה למקסי־מחנה, כפי שהיה חצי־האי סיני.

ומוזרים מאלה הם הדברים שהתרחשו בוועדה המכינה את ההחלטות המדיניות שהוגשו לוועידת מפלגת־העבודה באפריל הקרוב. שם נתקבלה החלטה לפיה מתחייבת מפלגת־העבודה שהשלום עם ירדן יושתת על סיפוחם לישראל של בקעת־הירדן, גוש־עציון וירושלים המורחבת. אבל, עם המיעוט שהתנגד להצעה זו נמנה ראש־הממשלה. מנומק: לא שמענו ממנו מלת ספק בנושא ההתנחלות באזורים אלה. יתר על כן: קטעי תוכנית אלון ראש־הממשלה שבהמשכתו בהתנחלות בשומרון ובקעה חתם ממנה. בזירת שלמות הארץ, רחמנא ליצלן. היו אמנם במפלגת־העבודה חברים בשמות חשובים, שכל מהלכיה של מפלגתם לאחר מלחמת ששת הימים, לא היו לרוחם, שניים מהם (לובה אליאב ויוסי שריד אפילו נטשוה), אבל שמעון פרס לא נימנה עימם.

בסמוך של לדבר הכתה חברי הוועדה בהתחייבות להשתית את השלום עם ירדן על סיפוח אותם אזורים, הנימוק ששיכנע אותם: אי־קבלת ההחלטה יביא לנטישת הישובים בבקעת־הירדן על־ידי המתנחלים. זאת אומרת — ההחלטה לא לגופו של עניין אלא כתכסיס־הרגעה. האם גישה כזאת יכולה לעורר אמון? להייך ולמסים המוכנות לנסיגה כללית מאמינים, לשורה הטריטוריאלית של מפלגת־העבודה קשה להאמין, לאחר הדיבורים האלה.

תגובות

מכה חוזרת

חרות קצרה בוועידתה האחרונה את פרי הבאושים, שגידלה במשך השנים האחרונות.

כמפלגה שתפסה טרמפ על גלי רגשות הקיפוח של עדות המזרח בישראל וניצלה זאת לשם קידום מטרותיה; וכמפלגה הדבקה בגישה כוחנית בהתייחסותה החיצונית – שלטון על עם אחר, הרחקתו מאדמותיו והקמת התנחלויות כפויות – אל לה להתפלא שאותה כוחנות שתלטנית ותאוות השלטון החלו מופנות כלפיה פנימה ופועלות כנגדה כחרב פיפיות „כי רוח יזרעו וסופתה יקצורו" („הושע ח' 7).

הרצליה — פיני דגן

■ רוטציה – רצון העם

הסכם הרוטציה זיקתו ברצון העם, כפי שמצא ביטוי בבחירות האחרונות.

הרוטציה מבוססת על תוצאות הבחירות ורצון העם ולא על דיונים והתנהגות של צירים בוועידה זו או אחרת.

מכאן תמוה בעיני כוונת מנהיגי המערך לשבש את רצון העם, בהסתמכם על האירועים בוועידת חרות. כמוה כעירוב מין בשאינו מינו.

חיפה — יצחק ענטבי

■ היתה הקפאה?

באחרונה התבשרנו, התלמידים העומדים לגשת לבחינות הבגרות, בשורה „מרנינה": מחיר כל יחידת בגרות הועלה מ־3 ש"ח (המחיר ביוני 85') ל־7.5 ש"ח נכון להיום. כלומר עלייה של 150 אחוזים בתקופה של הקפאת מחירים, כאשר המדד שהצטבר במרוצת 8 החודשים האחרונים אינו עולה על 45 אחוזים. איפה ההגיון?

האם זהו חינוך־חינם השווה לכל נפש? ומה יעשו אותם תלמידים שלא יוכלו לעמוד בהוצאה גבוהה זו?

רחובות — אורי צור

■ תוספת בושה לחזאים

אני מתקשה להבין כיצד החזאים עדיין לא קלטו, שמגיעה להם תוספת שכר בגין הבושה והעלבון, המתלווים לעבודתם האחראית המקצועית.

הרי לא יתכן כי עובדים אלה לא יקבלו פיצוי כספי על עוגמת הנפש והתיסכולים הגורמים להם מידי יום. זאת כאשר מאמציהם הבלתי־נלאים ועבודתם המסורה להעניק לעם ישראל את התחזית המדוייקת יורדים לטמיון, בשל גורם בלתי יציב ובלתי מתחשב כמזג האוויר, המשבש להם בהינף ענן את תחזיותיהם. הרי לכולם ברור שבידיהם מיכשור משוכלל, לווינים וכל מה שרק צריך כשביל לקבוע באופן מדוייק אם מחר ירד גשם או לא. אז בגלל כל מיני שינויים של הרגע האחרון, שלא באחריותם, מגיע להם שכולם יצחקו מהם?

בסך הכל מדובר רק בכמה פיספוסים קטנים פה ושם. הרי רוב ימות השנה הם קולעים בול. בקיץ, למשל, הם אף פעם לא מבטיחים גשם, ובאמת אין גשם.

תל־אביב — פרנק הליש

■ איני רואה עצמי מועמד

במדור „שמות בחדשות" פורסמה ידיעה תחת הכותרת „המערך והליכוד הציעו: קוברסקי במקום טוניק" („ידיעות אחרונות", 18 במרס). אמנם כתבכם העיר „קוברסקי מכחיש כל כוונה מצידו לשמש בכהונת המבקר", אך הוסיף ש„גורמים בכירים בממשלה ובשתי המפלגות הגדולות גם יחד – המערך והליכוד – המליצו עליו לפני הרשים אחרים כאיש המתאים ביותר למשרה הרמה כאשר יסיים המבקר הנוכחי, יצחק טוניק, את כהונתו בשנה הבאה".

אני חש חובה להבהיר באורח חד־משמעי:

א. לא ידוע לי על כוונה כזו מצד המפלגות הגדולות. איש לא קיים שום מגע אתי בעניין זה ומשוכנע אני שלא התקיים כלל דיון בנושא.

ב. איני רואה עצמי מועמד לתפקיד מבקר המדינה ואין בכוונתי להציג מועמדותי למשרה רמה זו כאשר תתפנה.

ג. ביום 18.7.85 אפרוש לגימלאות, לאחר כהונה של 16 שנה בתפקיד המנהל הכללי של משרד הפנים, וכתום 43 שנה לעבודה בשירות הציבורי בתפקידי ניהול בכירים. בכך אני חותם את פרק שרותי הציבורי שלי.

ח. קוברסקי

■ תזכורת לשר האנרגיה

מתי יושם קץ לחשמל החינם, המוענק ברוחב־לב לעובדי חברת החשמל ולגימלאיה? והרי זו למעשה תוספת שכר סמוייה ומשמעותית, הנשללת כיום מכלל השכירים במשק.

רמת־אביב — אליהו שיינקין

החתונה המלכותית היא תעשיה

– מאת כתב „אי.פי" בלונדון –

בעוד הנסיך אנדרו וארוסתו שרה פרגוסון מתכוננים את חתונתם בכנסיית וסטמינסטר ב־23 ביולי, מתכוננים היצרנים הבריטים להוציא לשוק סדרה של מזכרות לציון המאורע, בערך כולל של כ־300 מיליון דולר.

מלכת אנגליה, אליזבט ה־2, רשאית לקבוע סייגים לשימוש בדיוקנאות המלכותיים על־ידי חברות מסחריות. בעבר היא קבעה, למשל, כי לא יינתן אישור להדפסת דיוקנם של בני משפחת המלוכה על חולצות טי.

כעת החליט בית המלוכה לרכך את תנאיו לפירסום דיוקנם של הנסיך אנדרו ושרה פרגוסון. האיסור על הדפסת חולצות טי יישאר בתוקפו, אולם על שורה ארוכה של מוצרים ניתן יהיה להטביע את דמותו של הזוג המאושר.

במוצרים הללו נכללים, בין השאר, צעיפים, מגבות־מטבח, כוסות, ספלים ומוצרי קרמיקה נוספים; וכמו כן עטיפות של סחורות, בתנאי שאינן נושאות את תו ההיכר של היצרן.

חברת הקרמיקה הנודעת „וודג'ווד" כבר הודיעה על תוכניתה להוציא לשוק כלים בגדלים שונים, שיישאו עליהם את דיוקן בני הזוג. מחיריהם יגיעו עד 400 ליש"ט.

נציגי תעשיית הטקסטיל הביעו את צערם על האיסור להנפקת חולצות טי נושאות דיוקן. „הדבר יעודד ייבוא המוני של חולצות כאלה מחו"ל ויחמיר את האנטלה בענף הטקסטיל", טענו ווכר פרלמנט בשאילתה שהגיש לבית הנבחרים.

גן־ציבורי מיוחד לעיוורים

– מאת כתב „רויטר" במזרח ברלין –

עיריית לייפציג שבמזרח־גרמניה מקימה עתה גן־ציבורי מיוחד לעיוורים, שבו תשתול עשבים ופרחים בעלי ריח חזק סביב לקבוצות ספסלים.

סוכנות הידיעות הרשמית במזרח־גרמניה דיווחה, כי מדריך מיוחד בכתב ברייל יסייע לעיוורים להתמצא בגן. הגן ישתרע על שטח של 7,000 מ"ר.

הם מנגנים באך 170 ילדים מכל רחבי יפאן השתתפו בקונצרט השנתי של תלמידי שיטת סוזוקי, שנערך בטוקיו. שיטת סוזוקי היא שיטת לימוד נגינה בגיל צעיר. בתמונה: צ'לנים קטנים בקונצרט מנגנים את המינואט של באך. (תצלום־רדיו רויטר)

ילד סיני שנקבר לפני 13 שנה נתגלה חי ושב עתה לבית הורין

– מאת כתב „יו.פי" בפקינג –

ילד שנחשב כמת ואף נקבר לפני 13 שנה, נתגלה חי והושב לזרועות הוריו – מסר עיתון מקומי בסין.

העיתון מחבל קנטון דיווח, כי הילד לון יון, „נקבר" כשהיה בן 3, ב־7 באפריל 1973, בדרום אזור גו'. יום קודם לכן הוא אושפז לאחר שהתלונן על כאב־בטן.

„הוריו קברו אותו על גבעה קטנה", נאמר בעיתון. „באותו יום, בשעה 6 לפנות־ערב, גילה האב, לונג וונזו, כי הקבר נפתח והגופה נעלמה".

בימים אלה, לאחר 13 שנה, הושב לונג הצעיר למשפחתו, בעזרתו של איכר, שהציל אותו בשעתו מתוך קברו.

„ביום שבו נקבר הילד, עבר האיכר בסמוך לגבעה ושמע תינוק מיילל" סופר בעיתון. האיכר פתח את הקבר ולקח את התינוק לביתו, שם גידלו תחת שם אחר.

הילד עתה הוא בן 16 ולומד בבית־ספר תיכון. העיתון ידע לספר, כי האיכר סייע לילד למצוא את משפחתו, אולם לא הסביר מדוע התעכב בכך במשך 13 שנה.

ללא חשש קטניות

מרגרינה מיוחדת - כשר לפסח

מטע מרגרינה מיוחדת לפסח

ללא חשש קטניות למריחה, לאפיה ולטיגון

רכיבים: שמן צמחי, מים, מונוגליצריד, מלח, חומר משמר, ארומה

משקל נקי 250 גרם כשר לפסח פרווה

מטע תעשיות מזון בע"מ ת.ד. 1911 חדרה

חדש קניידלך

חדש חורת ביתית מטע

ניתן להשיג בחנויות החל מ-ט"ו אדר ב' תשמ"ו

תעודת הכשר

הריני מתכבד לבשר לכלל הציבור השומר חוקת הפסח כהלכתו, כי ביח"ר "מטע" תעשיות מזון בע"מ, המצוי בעמק חפר ונמצא תחת השגחתנו, מייצר זו הפעם השישית מרגרינה מיוחדת לפסח. על טהרת שמן דקלים (ה"דינודן" ג"ב על בסיס שמן דקלים) והיא כשרה לפסח בלי חשש קטניות ובלי חשש שביעית. יש בייצור זה משום חידוש מהמכבי לתועלת הציבור וזכוי הרבים המקפידים על איסור קטניות בפסח. כמרגרינה מיוחדת זו תהיה באריזה מיוחדת בגביעים. להבדיל מן המרגרינה המיועדת לאוכלי קטניות בלבד.

בברכת פסח כשר ותג שמח

הרב ישראל מאיר לאו הרב הראשי לנתניה

מטע תעשיות מזון בע"מ

ארוחה משפחתית

אשתי ואני עם שני הילדים, נכנסנו לפנות ערב לבורגר-ראנץ'. הזמנו. ישבנו. אכלנו. 2 ראנץ'-בורגר. שניצל. וקניקיות. 3 סלט כרוב. 3 צ'יפס. 2 כוסות מיץ ו-2 כוסות קפה. היה טעים. היה נקי. היה נוח. היה מהיר והיה זול וחזור בשבוע הבא.

17.30 ש"ח

2 ראנץ'-בורגר, 1 שניצל, 1 נקניקיות, 3 סלט כרוב, 3 צ'יפס, 2 כוסות מיץ ו-2 כוסות קפה.

המבורגר 100% בקר

16 מנות בתפריט

בורגר ראנץ'

מקום טוב לאכול

■ תל-אביב - בן יהודה 21א. אבן גבירול 67. ישקם אבן גבירול. דיזנגוף סנטר. דיזנגוף 109. טנור 38 נווה אביבים. ירב מכר - צומת גלילות כביש חיפה ■ רמת השרון - סוקולוב 35 ■ הרצליה פיתוח - כבר דה שליט ■ רעננה - אחוזה 70 ■ הוד השרון - דרך השרון 29 ■ פתח תקוה - רוטשילד 2 ■ קרית אונו - ילוי אשבול מרכז מסחרי-קראון ■ גבעתיים - ויצמן 15 ■ חולון - סוקולוב 44 ■ בת ים - רוטשילד 32 ■ ראשון לציון - הרצל 78 ■ באר שבע - שדרות יעלים שכון ה' ■ קרית ביאליק - חיפה/עכו 2 ■ עפולה - יכבר העצמאות ■ נהריה - שדרות הגעתון 41. יכשר

מלכותי דוגמנית פאריזאית מציגה, במסגרת אופנת סתיו־חורף תבאה, את דגם „מלכת טוליו", שימלה לא כל כך חורפית. אך אל דאגה, למי שתלבש אותה לא יהיה קר: מעליה באה, על־פי התוכנית, פרוות חורפן. (תצלום־רדיו סייץ)

האם תיעלם תעשיית הסיגריות?

– מאת כתב „אי.פי" באטלנטה, ג'ורג'יה –

תוך 20 שנה תיעלם תעשיית הסיגריות מהממסה - מנבא אורטב קופ, רופא במשרד־הבריאות האמריקני.

„אני מאמין באמת ובתמים, כי ימיה של תעשיית הסיגריות הם ספורים", אמר קופ במהלך כנס על השפעות העישון. „למרות הרכישות ומיזוגי החברות, תעשיית הסיגריות אינה – ולא תהיה לעולם – תעשיה צומחת".

משנשאל אם הצהרות מסוג זה מצד נציג רשמי של הממשל אינן עלולות להזיק לעסקיהן של חברות הטבק, ענה קופ: „כנציג הממשלה, תפקידי הוא להגן על בריאות האומה".

קופ הודה, כי הצהרותיו עשויות לחסל את עסקיהן של מספר חברות סיגריות, אולם טען כי לא זה הוא המניע לדבריו. הוא הוסיף, כי מעולם לא התבקש על ידי ממשל רייגן למתן את הצהרותיו אלה.

אולם נציגי חברות הסיגריות לא התרגשו מדבריו של קופ. דובר מכון הטבק האמריקני, ווקר מרימן, אמר בתגובה: „קופ אינו מומחה פיננסי מוצלח במיוחד. אם זה היה תפקידו, הוא היה שם לב לכך, שהביקוש למניות חברות הטבק נמצא בעליה חדה בבורסה בתקופה האחרונה".

המרגל הועסק כקצין־ביטחון

– מאת שלמה שמגר, כתבנו בגרמניה –

העסקת מרגל שפעל כקצין־ביטחון מעוררת בימים אלה גיחוך ברחובי גרמניה.

התגלה, כי הרדיו־טלוויזיה הבווארית קיבלה לעבודה לפני כתשע שנים את הרבר היידר מבלי שידעה, כי האיש נידון ב־1960 לשלוש וחצי שנים על ריגול לטובת מזרח־גרמניה.

איש לא טרח לבדוק את תעודותיו או לערוך לו בדיקת מהימנות.

עתה טוענים, כי היידר נעצר שוב, ביולי אשתקד כחשוד בפעילות מחודשת למען גרמניה הקומוניסטית.

כתבי־אישום בפרשת „המאפיה היהודית" של עיריית ניו־יורק

– מאת אלי תבור, ניו־יורק –

בתום שלושה חודשים של חקירות במחלקת החניה של עיריית ניו־יורק, הגישה בימים אלה התביעה הפדרלית כתבי־אישום נגד שני סקיים בכירים לשעבר בעיריית ניו־יורק.

דמות־מפתח פוליטית בעיריה הוזמנה למשרד התובע הפדרלי בניו־יורק ושם נעצרה עם הגשת כתב־אישום נגדה.

המשותף לשלושה: כולם יהודים ועסקנים פעילים של המפלגה הדמוקרטית בניו־יורק.

כתבי האישום הוגשו נגד מיכאל לזר, לשעבר חבר מועצת העיריה וראש מחלקת התחבורה שלה ונגד לסטר שפרן, שעד לפני חודשיים עמד בראש מחלקת עבירות החניה בעירייה. שניהם היו עסקני המפלגה הדמוקרטית ברובע קווינס ומקורבים של דונלד מנס, הנשיא היהודי של הרובע שהתאבד לפני שבועיים. הם נאשמים, כי הפכו את מחלקת עבירות החניה של העיריה למכשיר שבאמצעותו סחטו מקבלני גבייה דמי־שוחד בסך 542 אלף דולר.

האיש שנעצר הוא סטנלי פרידמן, הבוס רב ההשפעה של המפלגה הדמוקרטית ברובע ברונקס, החשוד בסילוף נתונים לגבי מחשב זעיר שחברה בראשותו הציעה למחלקת עבירות החניה בעיריה, וזכיה שלא כחוק בחוזה רכישה בסכום של 22 מיליון דולר.

יהודי רביעי הואשם אף הוא בפרשה. זהו מרווין ברגמן, מי שהיה שותף במשרד עורכי־הדין של דונלד מנס. ברגמן לא כיהן בתפקיד ציבורי.

פרשת השחיתות, שבמרכזה עומדות דמויות יהודיות בכירות, מעוררת האשמות, הגלחשות עדיין בחשאי לגבי קיומה של „מאפיה יהודית" בעיריית ניו־יורק.

כדי להשתיק מסע־לחישות זה נוקט ראש־העיר היהודי של ניו־יורק, אד קוץ', בצעדים החלטיים. בין היתר, הוא הודיע, כי יעשה כל מה שביכולתו מבחינה חוקית כדי לבטל את החוזה בסכום של 2 מיליארד דולר, שנחתם בין הגוף הציבורי שהוקם לפיתוח כיכר ה„טיימס" בלב מנהטן, לבין חברה בבעלותו של מיכאל לזר.

לפרשה זו יש גם היבט ישראלי עקיף. במסגרת התוכנית לשיפוץ הכיכר, עומד הפסל־הצייר ישראלי, יעקב אגם, לקבל שטחים בין הבתים החדשים שיוקמו שם לשם הצבת פסלים־נעים מעשי ידיו. אם תבוטל התוכנית, עלול הדבר לפגוע בסיכויי שיצירותיו של אמן ישראלי יקשטו את הכיכר המפורסמת.

חתרנים מתחת לספריית לנין במוסקבה

– מאת כתב „יו.פי" במוסקבה –

שערוריה ציבורית חמורת תקדים פרצה במוסקבה לאחר שנתגלה, כי בניין הספריה המרכזית וארמון מחמאת ה־18 החלו לשקוע באדמה בעקבות כריית קו חדש של הרכבת התחתית בעיר.

לפי פירסומים בעיתונות הסובייטית, נתגלו סדקים חמורים בבניין הספריה המרכזית ע"ש לנין, יצירת מופת משנות ה־30 של המאה הזאת, ובארמון פשקוב המפורסם מהמאה ה־18.

הסדקים, שבעקבותם החלו הבניינים לשקוע, נובעו בגלל תיכנון לקוי של קו חדש ברכבת התחתית – טענו העיתונים.

עיתונאים, ארכיטקטים והיסטוריונים סובייטיים יצאו בקריאה להקים ועדת־חקירה בנושא – קריאה הנחשבת כגילוי נדיר של זעם ציבורי בברית־המועצות.

בדו"ח של ועדת בניה ממשלתית נמסר, בין היתר, כי אגף שלם מארמון פשקוב ניתק מיתר הבניין.

דלתא עולה על כולם

עלה כחול סדרת החסכון של דלתא

דלתא מציעה לך עכשיו סדרה חדשה ומגוונת של מוצרים באיכות המעולה של דלתא, במחירי חסכון מיוחדים...

בסדרת "העלה הכחול" חסכנו עבורך ככל שניתן בהידור החיצוני: ויתרנו על סריגת הג'יקארד, יצרנו אריזה שקופה, צנועה וקומפקטית, וכדי לחסוך בעלויות ההפצה ארזנו את התחתונים והגרביים - 2 באריזה.

הסדרה כוללת את כל מגוון המוצרים שלנו, לכל המשפחה: תחתונים, גופיות, חולצות, גרביים מכותנה סרוקה, טבעית ונושמת. כולם באיכות הידועה של דלתא, איכות ללא פשרה.

מוצרי חסכון כמו "העלה הכחול" הם המילה האחרונה באירופה ובארצות-הברית (שם קוראים להם EASY PRICE).

את סדרת החסכון של דלתא תוכלי להשיג בכל חנויות ההלבשה, בחנויות הכלבו, רשתות המזון בשרות עצמי וברשת חנויות טתה.

סדרת החסכון של דלתא עלה כחול

טבעי שלובשים דלתא. תחתונים, חולצות, גרביים

הפירסומת הגיעה ל„שירותים הציבוריים"..

אחרי שאוזלו כל המקומות הפנויים על לוחות המודעות העירוניים, על דפנות האוטובוסים ועל גדרות הבטיחות מסביב לאתרי בניה, עדיין נותר אובייקט אחד לא מנוצל לצרכי קידום מכירות: הקירות של בתי־השימוש הציבוריים...

את הרעיון לניצולם היעיל של קירות בית־השימוש הציבורי לצרכי פרסומת, העלתה בראשונה חברת „שירותי פירסום", שמושבה במלבורן אוסטרליה. הרעיון אומץ בארץ על־ידי החברה למאגרי ידע „טלי־דר".

החברה האוסטרלית מקשטת את דלתותיהם של 3000 בתי־שימוש ציבוריים במודעות פירסומת לכל – מאופנת נעליים ועד מועדי שידור מצעד הפזמונים בתחנות רדיו מקומיות. באחרונה הסכימו גם מועדוני ספורט, נמלי־תעופה ומסעדות להעמיד לרשות המפרסם את בתי־השימוש שלהם.

למרות האבטלה—מחסור במאות בעלי מקצוע

שירות התעסוקה אינו מסוגל לספק את הביקוש לבעלי מקצוע רבים, כמו מסגרים, מבלטנים, כרסמים ואנשי אחזקה □ בעלי מקצוע מובטלים מסרבים לעבוד באזורים המרוחקים מביתם.

מאת אברהם דישון

למרות השפל בתעסוקה, יש כיום מחסור במאות בעלי מקצוע בכל רחבי הארץ. כך מתברר מדו"ח של שירות התעסוקה. לפי נתוני הדו"ח עולה כי להוציא את איזור חיפה, הרי שבכל הארץ יש מחסור בעובדים מקצועיים ושירות התעסוקה אינו מסוגל למלא את כל ההזמנות של המפעלים.

גם נסיונות להשיג חלק מבעלי המקצוע החסרים „מחוץ לקו הירוק", לא עלו יפה.

מהתאחדות התעשיינים נמסר כי מפעלים רבים מתקשים בהשגת עובדים מקצועיים ובאותם מקרים בהם נמצאו עובדים מתאימים באזורים מרוחקים יותר, סירבו המובטלים לקבל את העבודה שהוצעה להם בנימוק שאינם מוכנים לנסוע למרחק של שעה ויותר מביתם.

מנתוני שירות התעסוקה מתברר כי קיים מחסור חמור במסגרים בירושלים, כרמיאל, אור־עקיבא, פתח־תקוה, הוד־השרון, בני־ברק, אור־יהודה, תל־אביב, יבנה, חצור ואילת.

כרסמים ומבלטנים חסרים כמעט בכל ערי הארץ, כולל ערי פיתוח, וכן גם אנשי אחזקה.

המפעלים טוענים כי הם מוכנים לשלם מעל ומעבר להסכמי השכר במשק, לעובדים מתאימים, אך ללא הועיל.

סיגרם מתוצרת ישראל

חברת „סיגרם", יצרנית המשקאות החריפים הגדולה בעולם, החליטה לייצר בישראל שניים מהמשקאות המפורסמים שלה – וודקה וג'ין (בתמונה). המשקאות שייוצרו במפעל של חברה ברחובות, יהיו על פי הסטנדרטים הבינלאומיים המקובלים ובאריזות המקוריות של „סיגרם". השיווק של המשקאות בארץ ייעשה על ידי חברת „מ.ח.י.ש.", חברת בת של „כלל", המשמשת כנציגת מכירות של „סיגרם" בארץ. בשלב מאוחר יותר מתכננים לייצא את המשקאות לרבות מ־150 המדינות שברשת השיווק של „סיגרם".

מחזור המכירות השנתי של חברת „סיגרם", שבבעלות משפחת ברונפמן מקנדה, מסתכם ביותר מ־3 מיליארד דולר. המשקאות המבוקשים ביותר מתוצרתה בארץ הם הוויסקי הסקוטי היוקרתי „שיבאס־ריגל" ו„100 פייפרס", הוויסקי הקנדי „וי.או" והמשקאות הישראליים „סברה" ו„קפה אוריינטל".

הריבית שהבנקים משלמים ללא שינוי: 8—13% לשנה

הריבית שהבנקים מוכנים לשלם לבעלי פקדונות שקליים, מסוג תפ"ס ופק"מ, לא השתנתה בשבוע שעבר, פרט לשינויים קלים בטבלת הריבית של בנק לאומי. הריבית נעה כיום בין 8–13 אחוז, בהתאם לגודל הסכום והבנק בו הוא מופקד.

בעלי פקדונות גדולים („ג'מבו") מעל מיליון ש"ח, מקבלים עד 16 אחוז לשנה. יש לציין כי לבנקים יש כיום גרעונות נזילות של כ־70 מיליון ש"ח.

הריבית בתפ"סים ופק"מים

תפ"ס: הסכום בשקלים חדשים	תפ"ס: ריבית יומית	תפ"ס: נומי שנתית	פק"מ: הסכום בשקלים חדשים	ריבית 7 ימים: לשבוע	ריבית 7 ימים: נומי שנתית	ריבית 14 יום: שבועיים	ריבית 14 יום: נומי שנתית	ריבית 30 יום: לחודש	ריבית 30 יום: נומי שנתית
בנק לאומי									
999–50	0.021	(8)	999–40	0.15	(8)	0.31	(8)	0.74	(9)
10,000–1,000	0.032	(12)	10,000–1,000	0.25	(12)	0.42	(11)	1.15	(14)
10,000 ויותר	0.035	(13)	10,000 ויותר	0.25	(13)	0.46	(12)	1.23	(15)
בנק הפועלים									
1,000–50	0.03	(10)	1,000–40	0.21	(11)	0.44	(11.5)	0.99	(12)
10,000–1,000	0.03	(11)	10,000–1,000	0.22	(11.5)	0.46	(12)	1.01	(12.25)
50,000–10,000	0.03	(12)	50,000–10,000	0.23	(12)	0.47	(12)	1.03	(12.50)
בנק דיסקונט									
990–50	0.019	(7)	995–40	0.13	(7)	0.31	(8)	0.75	(9)
10,000–1,000	0.033	(12)	10,000–1,000	0.23	(12)	0.46	(12)	1.00	(12)
100,000–10,000	0.036	(13)	100,000–10,000	0.25	(13)	0.50	(13)	1.08	(13)
בנק המזרחי									
			עד 500	0.12	(6)	0.25	(6)	0.50	(6)
1,000–50	0.016	(6)	2,500–500	0.13	(7)	0.26	(7)	0.59	(7)
10,000–1,000	0.022	(8)	5,000–2,500	0.15	(8)	0.30	(8)	0.67	(8)
50,000–10,000	0.027	(10)	10,000–5,000	0.19	(10)	0.38	(10)	0.84	(10)
מעל 50,000	0.032	(12)	מעל 10,000	0.23	(12)	0.46	(12)	1.01	(12)
בנק הבינלאומי									
99–50	0.016	(6)	100–50	0.13	(7)	0.27	(7)	0.50	(6)
1,000–100	0.022	(8)	1,000–100	0.17	(9)	0.31	(8)	0.67	(8)
5,000–1,000	0.030	(11)	5,000–1,000	0.23	(12)	0.42	(11)	0.92	(11)
10,000–5,000	0.033	(12)	10,000–5,000	0.23	(12)	0.42	(11)	0.92	(11)
מעל 10,000	0.036	(13)	מעל 10,000	0.27	(13)	0.50	(13)	1.08	(13)

יותר מדי נזקי טבע בחקלאות

הקרן לביטוח נזקי טבע שילמה ב־1985 פיצויים בסך 20 מיליון דולר, בעוד שגביית הפרמיות הסתכמה ב־11 מיליון דולר

מאת אברהם דישון

הקרן לביטוח נזקי טבע, שבבעלות הממשלה והחקלאים, שילמה בשנת 1985 פיצויים לחקלאים שיבוליהם נפגעו, בהיקף של 20 מיליון דולר, בעוד שהפרמיה שהיא גבתה הגיעה לכ־11 מיליון דולר בלבד.

כדי לממן את הפיצויים נאלצה הקרן להוציא כספים מן הרזרבות שלה, שהצטברו משנים עברו, אולם היא לא תוכל להמשיך לאורך זמן לרוקן את הרזרבות שלה ההולכות ומצטמקות.

בשנה האחרונה שילמה הקרן לביטוח נזקי טבע, למועצת הכותנה סכום של 13.5 מיליון דולר, בגין נזקים שהיו למגדלי הכותנה בשנת 1984. מועצת הכותנה קיבלה פיצוי זה למרות שהפרמיה שהיא משלמת לקרן מגיעה ל־250 אלף דולר לשנה בלבד.

הקרן לביטוח נזקי טבע תבעה ממועצת הכותנה להגדיל את הפרמיה לכדי 600 אלף דולר לשנה, אך זו סרבה ואף הודיעה, כי מועצת הכותנה לא תחדש את הביטוחים שלה בשנת 1986.

יש לציין, כי מבטחי המישנה העלו בשנת 1985 את העמלות שהם גובים מהקרן, מ־1.5 מיליון דולר ל־1.8 מיליון דולר, ונראה כי השנה הם יעלו שוב את העמלות בשל ההפסדים הנגרמים להם.

קבלנים יחויבו בהכנת תשתית לטלפונים בדירות

חברת הטלפונים „בזק", הודיעה למרכז הקבלנים והבונים, כי על בוני דירות להבין את כל ההתקנות המתאימות בבניה להתקנת טלפונים. בדירות חדשות, שלא תוכן בהן תשתית לא יותקנו טלפונים לדיירים.

חברת „בזק" החלה למעשה להפעיל תקנה קיימת מזמן אשר לא יושמה עד כה. תקנה זו קובעת כי על הקבלנים להכניס את כל הצנרת הדרושה בעת הבנייה (כפי שקיים לגבי חברת החשמל).

מרכז הקבלנים טוען, כי החלת תקנה זו תביא לייקור מחירי הדירות.

מזרון עם מרכז אורטופדי
מפי
במחיר מזרון ספוג
הרוכש מיטה זוגית

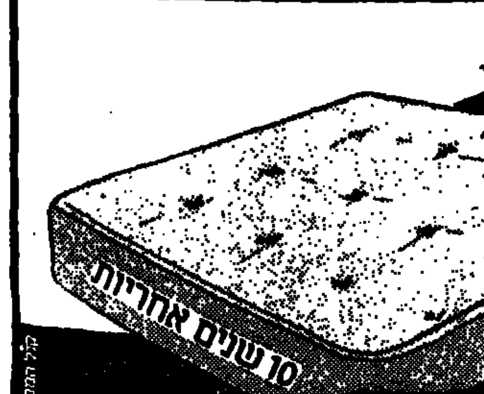

קול המפרסם
סקאנדיה
המבצע עד גמר המלאי נערך ברשת חנויות המפעל:
• ת"א: בוגרשוב 27 (פינת חובבי ציון) • ירושלים: אזור התעשיה תלפיות. יד חרוצים 16 • מפרץ חיפה: כביש המפרץ פינת אי פי סי (דו עץ לשעבר) • חולון: סוקולוב 21 • ב"ש: טרומפלדור 24 • הרצליה: סוקולוב 80 • פ"ת: הרצל 34 • נתניה: ויצמן 25, אזור התעשיה, סקאנדיה מרקט • ראשל"צ: ז'בוטינסקי 59 • אור יהודה: אזור התעשיה העמל 1 (זדקה).

במחיר כיור KOHLER אמריקאי כפול גם ברז ROKAL כלול.
כיור KOHLER מפלדה יצוקה מצופה אמאייל, חנמכר ביוונר בארה"ב, עם ברז מיקסר גרמני מעולה מתוצרת מפעלי ROKAL הנודעים.
בהנחה של 3246
500 ש"ח בלבד (לא כולל מע"מ)

ניתן להשיג הכיור ב־6 צבעים שונים. דרשו ההנחה בחנויות המובחרות. המבצע עד גמר המלאי.
צחורי

הבנקים מזהירים:

המצב בסקטור העיסקי — לא מצדיק עליות כה תלולות בבורסה

מבחנו האמיתי של שוק המניות יהיה באמצע אפריל, כאשר יפורסמו מאזני החברות המובילות בבורסה

מאת בני ברק

עליות השערים שפקדו את שוק המניות בשבוע האחרון, גרמו לעליית מדד המניות הכללי בשעור של יותר מ־3 אחוזים, ולעליית מדד המניות החופשיות (ללא מניות הבנקים) ב־7.9 אחוזים בממוצע, זאת למרות שעליה זו שגרע ממשך קצר בגלל חג הפורים.

בבנקים מייחסים את עליות השערים הללו לפעילותם של גורמים ספקולטיביים, המבקשים לצבור רווחים מהירים תוך זמן קצר.

לאותם גורמים מסייעת ההצהרה החד משמעית כי לא יוטל מס על עיסקות בניירות ערך, וכן הדיונים הרגועים והמאופקים יחסית על חוק התקציב, המוסיפים לאווירת היציבות של המשק כולו.

אולם, בבנקים מציינים כי מבחנו האמיתי של שוק המניות החופשיות יהיה במחצית השניה של חודש אפריל, כאשר יוצגו מרבית הדוחות הכספיים של החברות המובילות בשוק זה. לפי שעה, טוענים מומחי הבנקים, יש לשים לב לעובדה כי מדד המניות החופשיות עלה מראשית השנה במונחים ריאליים בשעור של כ־27.5 אחוזים, בהתחשב במצב הסקטור העיסקי במשק זוהי עליה גדולה ובלתי מוצדקת, המחייבת זהירות רבה בהשקעות – אומרים בבנקים.

יש לציין כי בסוף השבוע שעבר עמדו מדדי המניות בכל הענפים ברמה גבוהה מזו של ראשית השנה. המדד המוביל הוא של מניות המקרקעין, שעלה במונחים ריאליים בכ־34 אחוז מראשית השנה. המניות המאכזבות הן מניות מוסדות המימון שעלו ריאלית מראשית השנה בכ־2 אחוזים בלבד.

האחים הורביץ מנהלים מו"מ לרכישת „הספקה"

החברה העוסקת ביבוא גרעינים צברה חובות של יותר מ־30 מיליון דולר □ הנושה העיקרי שלה הוא בנק לאומי

מאת אברהם דישון

האחים יואב ויונתן הורביץ, בניו של השר יגאל הורביץ, מנהלים מו"מ מתקדם לרכישת חברת „הספקה", שנקלעה לקשיים בגין חובות של יותר מ־30 מיליון דולר.

חברת „הספקה" נמצאת בבעלות משק [illegible] ברשות החברה מכון תערובת וכן זיכיון ליבוא של 13 אחוזים מגרעיני המספוא בארץ.

החובות הכבדים של החברה, המשתנים [illegible] נובעים בעיקר מפיגורים בתשלומים של משקים השייכים לאיחוד החקלאי המחזיקים בלפי [illegible] ל„הספקה" עבור גרעינים ותערובות שסופקו על ידה.

את המו"מ מנהל מונס הנכסים של החברה, עו"ד יהודה מוריץ, אשר מציג את בנק לאומי, שהוא הנושה הגדול ביותר של החברה. נמסר כי עו"ד מוריץ מנהל גם מגעים עם גופים נוספים אחרים המעוניינים ברכישת החברה.

צו מניעה נגד מימוש אופציות „קופל – נהיגה"

זאת לאחר שהחברה נקלעה לקשיים והמסחר במניותיה הופסק בבורסה

מאת אברהם דישון

שופט בית־המשפט המחוזי בתל־אביב, איתמר פילפל, קבע כי יש לדחות את מועד המימוש של האופציות של חברת „קופל נהיגה עצמית", הנסחרות בבורסה לניירות ערך בתל אביב.

פסק־הדין ניתן בעקבות צו מניעה שהגיש משקיע פרטי, המחזיק במניות ובאופציות של החברה, אשר נקלעה לקשיים, והמסחר במניותיה הופסק בבורסה.

המשקיע, סמי אבינרי, הגיש באמצעות עו"ד ערן פלס, צו מניעה נגד הבורסה שלא תממש את כתבי האופציה של החברה במועד שנקבע בתשקיף, דהיינו כ־1 באפריל.

המשקיע טען, כי המסחר בניירות הערך של החברה הופסק והיא נמצאת במצב של איירואות. במצב כזה אין מקום לחייב את בעלי האופציות לממשן והאינטרס הציבורי מחייב את דחיית מימוש האופציות.

הנהלת הבורסה הסכימה לדחות את מועד המימוש בחצי שנה. אם עד אז לא יחודש המסחר בניירות החברה, יידחה מועד המימוש בחצי שנה נוספת וכך ייעשה כל פעם עד חידוש המסחר.

הסדר זה קיבל תוקף של פסק־דין.

יש לציין, כי פסק דין זה הוא עקרוני. בעלי האופציות של „אתא", למשל, הפסידו את כל כספם בגלל קשיי החברה. מעתה תינתן הגנה לבעלי ני"ע גם של חברות אחרות הנמצאות בקשיים ואשר המסחר בהן הופסק.

עליה גדולה בייצוא יהלומים למזרח הרחוק

מאת כתבנו הכלכלי

ייצוא היהלומים מישראל להונג־קונג עלה בשנה האחרונה בעשרות אחוזים ומגמה זו נמשכת גם השנה. בחודש פברואר גדל הייצוא להונג־קונג ליותר מ־16 מיליון דולר, לעומת 9.6 מיליון דולר בחודש המקביל אשתקד.

היהלומנים מנסים באחרונה להגביר את הייצוא שלהם לארצות נוספות במזרח הרחוק, בעוד שעיקר הייצוא כיום מופנה לארה"ב.

מתוך ייצוא של כ־131 מיליון דולר של יהלומים, שהיה בחודש פברואר – יותר מ־81 מיליון דולר היו לארה"ב. בלגיה רכשה יהלומים ב־16.6 מיליון דולר, יפן ב־15 מיליון דולר והונג־קונג בכ־16 מיליון דולר. מכאן שיותר מ־99 אחוזים מייצוא היהלומים נשלחים ל־4 מדינות בלבד. כל היתר – רוכשים בישראל יהלומים בכמויות שוליות בלבד.

נשיא בורסת היהלומים, משה שניצר, נמצא בימים אלה במזרח הרחוק כדי לחזק את הקשרים המסחריים עם מדינות האזור.

עסקים ואנשים

„סולל־בונה לא תערוך מכירת חיסול כפושטת רגל"

כך טוען מנכ"ל חברת „דיור", שמונה כאחראי על מכירת נכסים של „סולל־בונה" בהיקף של כ־100 מיליון דולר

יוסף שטיינמן
„אין מה לחפש הזדמנויות"

מנכ"ל חברת „דיור", של קונצרן „סולל־בונה", יוסף שטיינמן, מונה בימים אלה כאחראי על מכירת הנכסים של „סולל־בונה", במסגרת תכנית ההבראה של קונצרן הבניה הגדול שנקלע לקשיים.

מדובר במכירת נכסים בהיקף כספי של 100 מיליון דולר, כולל מגרשים לבנייה בכל רחבי הארץ, מבני משרדים ומבני תעשייה. הרשימה המלאה של הנכסים המוצעים למכירה נמצאת אצל שטיינמן, המוצף כיום בגל של פניות ממשקיעים וקבלנים. עד כה כמעט ולא בוצעו מכירות של נכסים.

שטיינמן מסרב למסור את רשימת הנכסים העומדים למכירה: „סולל־בונה לא תערוך מכירת חיסול של פושטי רגל. אין לנו הזדמנויות למכירה. מי שמעוניין לקנות יפנה אלי ויקבל פרטים על כל נכס ונכס."

שטיינמן אומר כי למרות מצבה הקשה של „סולל־בונה" הוא לא מתכוון למכור קרקעות בפחות מערכן הכלכלי. אין גם כל כוונה לפרסם מיכרזים על מכירת הנכסים. רק אם ניווכח שיש הרבה קונים המעוניינים בנכס מסויים, ניזום פירסום מכרז למכירתו.

אברהם דישון

המתחרים של „צים" מבקשים לקנות אותה

מנחם עצמון
ניהול חברה להובלת פרי

קבוצת המשקיעים המבקשת לרכוש עתה 50 אחוז ממניותיה של חברת „צים", שנקלעה לקשיים כספיים חמורים, היתה קשורה בעבר בתחרות חריפה עם „צים", בדרך זאת או אחרת.

המשקיע העיקרי בקבוצה, צבי רוזנפלד, הוא אחד משלושת בניו של אהרון רוזנפלד, בעל הסוכנות להובלה ימית „אהרון רוזנפלד ובניו". צבי רוזנפלד, המתגורר כיום בבריסל, חולש על אימפריית ספנות בשם „אי. בי. סי". לפני כשלוש שנים הוא ניהל מאבק חריף נגד המונופול של „צים" בהובלת מטעני צובר (גרעינים ופוספטים).

מרכז קבוצת המשקיעים, מנחם עצמון, שפרש לא מכבר מניהול „החברה לישראל" ששלטה ב„צים", ניהל בעבר את החברה הימית להובלת פרי

רוזנפלד מתכוון לרכוש את מניות „צים" באמצעות חברת „גנרל שיפ הולדינג" ובשיתוף עם משקיע נוסף מבריטניה, סיר פיטר אבלס.

המשקיעים הגישו כבר לשר האוצר, יצחק מודעי, תכנית לרכישת 50 אחוז ממניותיה של „צים" תמורת הזרמת 40 מיליון דולר לחברה. הזרמה זו תאפשר ל„חברה לישראל", המחזיקה כיום בכמות זו של מניות, להשתחרר מערבויות בסך 30 מיליון דולר שהיא העניקה ל„צים".

אריה אבנרי

שערי מטבע חוץ ביום 28.3.86

המטבע	שינוי	בנקנוטים: לאומי קניה	לאומי מכירה	הפועלים קניה	הפועלים מכירה	דיסקונט קניה	דיסקונט מכירה	העברות והמחאות: לאומי קניה	לאומי מכירה	הפועלים קניה	הפועלים מכירה	דיסקונט קניה	דיסקונט מכירה	שער יציג
1 דולר ארה"ב	+0.031	1.47	1.54	1.47	1.53	1.47	1.54	1.4917	1.5103	1.4917	1.5103	1.4897	1.5084	1.5000
1 ליש"ט	—	2.17	2.27	2.17	2.27	2.16	2.27	2.3032	2.2307	2.2088	1.2360	2.2025	2.2302	—
1 מארק גרמני	—	0.63	0.66	0.63	0.66	0.62	0.66	0.6405	0.6485	0.6410	0.6490	0.6401	0.6482	—
1 פרנק צרפתי	−0.003	0.20	0.21	0.20	0.21	0.20	0.21	0.2075	0.2101	0.2083	0.2108	0.2071	0.2097	0.2091
1 גולדן הולנדי	—	0.56	0.59	0.56	0.59	0.55	0.58	0.5678	0.5749	0.5708	0.5779	0.5664	0.5735	—
1 פרנק שווייצרי	—	0.76	0.79	0.75	0.79	0.75	0.77	0.7689	0.7777	0.7675	0.7771	0.7655	0.7751	—
1 כתר שוודי	—	0.20	0.21	0.20	0.21	0.19	0.21	0.2032	0.2057	0.2045	0.2070	0.2028	0.2053	—
1 כתר נורבגי	—	0.20	0.21	0.20	0.21	0.20	0.21	0.2060	0.2085	0.2060	0.2086	0.2049	0.2074	—
1 כתר דני	—	0.17	0.18	0.17	0.18	0.17	0.18	0.1738	0.1759	0.1742	0.1764	0.1733	0.1755	—
1 מארק פיני	—	0.28	0.30	0.28	0.30	0.28	0.29	0.2866	0.2902	0.2870	0.2906	0.2864	0.2900	—
1 דולר קנדי	—	1.05	1.10	1.05	1.10	1.04	1.10	0.0663	1.0796	1.0666	1.0799	1.0662	1.0796	—
1 דולר אוסטרלי	—	1.00	1.10	1.02	1.10	1.03	1.11	0.0631	1.0753	1.0613	1.0746	1.0624	1.0758	—
1 ראנד דרא"פ	−0.001	0.55	0.61	0.60	0.72	0.60	0.71	0.7086	0.7174	0.7080	0.7168	0.7091	0.7180	—
10 פרנקים בלגיים	−0.011	0.30	0.32	0.30	0.32	0.30	0.32	0.3082	0.3120	0.3132	0.3173	0.3116	0.3155	0.3145
10 שילינגים אוסטריים	+0.002	0.90	0.94	0.90	0.94	0.89	0.94	0.9124	0.9237	0.9126	0.9240	0.9116	0.9231	0.9172
1000 לירטות איטלקיות	+0.026	0.92	1.98	0.92	0.98	0.92	0.98	0.9405	0.9523	0.9396	0.9514	0.9404	0.9525	0.9467
100 ינים יפאניים	−0.114	0.82	0.85	0.82	0.86	8.15	8.53	0.8310	0.8414	0.8329	0.8433	8.3927	8.3965	0.8359
1 דינר ירדני	+0.016	4.11	4.36	4.02	4.28	4.08	4.30	—	—	—	—	—	—	1.1850
1 לירה לבנונית	−0.082	—	—	—	—	0.03	0.08	—	—	—	—	—	—	0.7702
1 לירה מצרית	—	0.81	0.85	0.81	0.86	0.79	0.84	—	—	—	—	—	—	0.8663

שאל את יועץ ההשקעות שלך בבנק על קרנות הנאמנות
נטע — קרן גמישה | כתר — 75% אג"ח ממשלתי | כרמל — מתמחה במט"ח
הנאמן: בנק איגוד מקבוצת בל"ל.

קול המפרסם
המנהל: פלסם (ש.צ.) יועץ כלכלי ופיננסי בע"מ
חברת אחות לחברת חיעוץ "מיטב"
בשליטה ובניהול צבי סטפק ושלמה סימנובסקי
ר"ג, ביאליק 51א' טל' 727506
ת"א, נחמני 9 טל' 290251
אין מודעה זו מהווה הצעה לרכישת תעודות השתתפות בקרנות

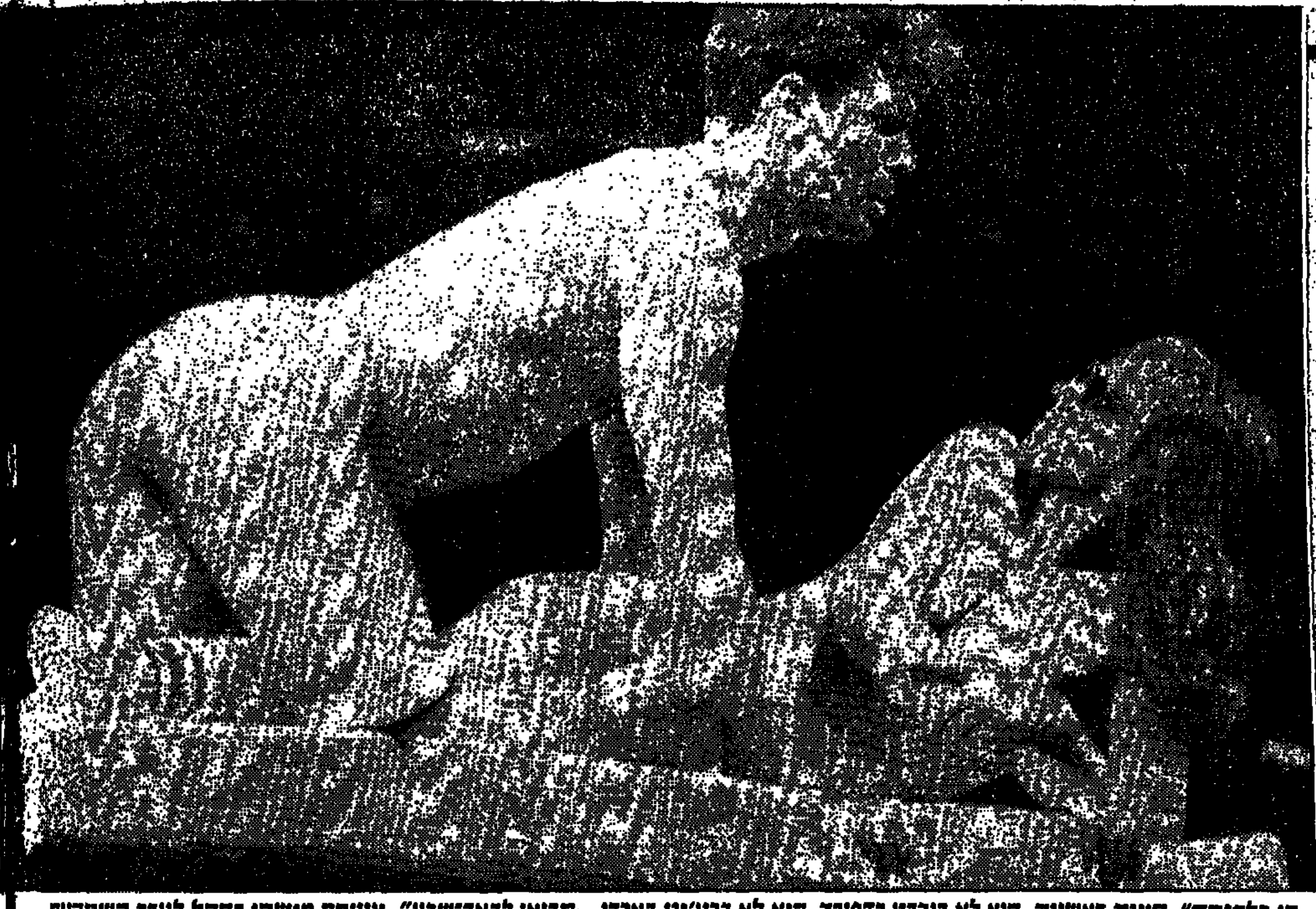
„הו כלכותה", הצגה ראשונה. הוא לא רוברט רדפורד, היא לא בריג'יט בארדו. „תבואי לבאר־שבע", צועקת מישהי בקהל לעבר השחקנית

ההצגה הראשונה של „הו כלכותה" התקיימה בליל שבת. המפגינים הדתיים לא הגיעו, הקהל נשאר אדיש. דליה לב, 32, הרצליה: „חבל על הכסף. יכולתי לקנות בו שימלה"

אוי, כלכותה

„הו כלכותה", הצגה ראשונה, קולנוע „דקל" בתל אביב, ליל שבת.

בסך הכל, היה מעצבן למדי, גם אם תתייחסת לעניין כאל שיעור בסוציולוגיה או בתולדות התיאטרון.

רקע: בימים האחרונים מטופטפת „הו כלכותה" לתודעה, באמצעות מערכת יחסי ציבור מאסיבית למדי.

שלב א': השחקנים יורדים מהאווירון, מצטלמים אבל לא מתפשטים.

שלב ב': השחקנים מצטלמים בחזרה, אבל מוכנים להראות רק את התחת.

שלב ג': השחקנים מופיעים בעירום על הפוסטר, אבל בפרופיל.

רבע שעה לפתיחת ההצגה, יום שישי. הקופות פתוחות, 30 שקל כרטיס, עשרים איש בכניסה, שני שוטרים, עשרה עיתונאים. מחכים לדתיים מבני־ברק.

שוטרים: „הם יצאו בשלושה אוטובוסים, עוד מעט יגיעו".

ההצגה מתנהלת באנגלית. מי שלא מבין, יכול לשכור בלובי אוזניות, ולשמוע תירגום. המחיר: ארבעה ש"ח ליחיד, ושישה לזוג. אין לי תעודה להפקיד, אני אומרת לאיש מהאוזניות. אז אין אוזניות, הוא אומר.

בחוץ, ליד הקופות, ערימה של מחסומי־משטרה, בשביל הדתיים. ההצגה תיכף תתחיל, ואין חצי מפגין.

הלובי עמוס למדי, בעיקר אשכנזים, בעיקר מעמד בינוני, הרבה דוברי רומנית, גילאים מעורבים. בגדי חג, עניבות, שפתון ובושם. הרבה כתום. „מה את אומרת מותקו"

האולם כמעט מלא, שלושה רבעים, למען הדיוק. מתחילים באיחור. השחקנים שרים ומתפשטים כמו בדרך אגב. מסתדרים בשורת על קדמת הבמה. לשחקנית שמולי יש בטן נפולה, עשירה בקמטים קטנטנים. כשהיא מסתובבת, רועדים חוטי שומן זעירים במורד הגב והפולקה שלה.

לשחקן שלידה יש שיער סמיך על חישבן, ולזה שלידו שרירים והבעה של בוק. עכשיו מקבל הקהל מערכון, שבמרכזו זוג יורמים, שמגוון את חיי המין שלו בפגישה עם זוג מהעיתון. היורמים מתרגשים, הזוג מהעיתון לא, היורם „מתפתח ולא מחזיק מעמד". הקהל לא מגיב.

בכלל, הקהל לא הגיב בהצגה. להוציא פעם אחת, בעקבות סיפור על געגועי אחת השחקניות לגמל.

„אז תבואי לבאר שבע", צועקת לה מישהי בקהל.

סוף ההצגה, לקט תגובות:

● עופר ירושלמי, 22, סטודנט להנדסה: „פיכס. רמה של מסיבת סיום בבית ספר תיכון".

● יעל טורדלוף, 18, תל אביב: „השירה לא שירה, הריקוד לא ריקוד, התירגום מגוחך. משהו נורא".

● דלית לב, 32, הרצליה: „חבל על הכסף. יכולתי לקנות בכסף הזה שימלה".

● יעקוב פנסקר, 29, הרצליה: „זול, עלוב, מרמים את הקהל".

● בלומנפלד מיראל, 37, תל אביב: „הקהל הישראלי קהל קשה. צריך לקחת בחשבון שזו הצגה ראשונה, היא תשתפר".

– זו הצגה טובה?

„לא הייתי מגדיר אותה כך".

– מביכה?

„לא. מקומה אולי לפני שבע עשרה שנה, לא עכשיו".

את מילות הסיום אני אתן למעגל של בני שישים, ביציאה מהאולם:

„את שמעת את המילה האחרונה של ההצגה", הם שאלו.

– מה היתה המילה האחרונה בהצגה?

„חרא. זה בדיוק. חרא של הצגה, בלי שום טעם".

הערה: המשאל ריכז תגובות נוספות, כולן דומות בהתייחסותן לתגובות הנ"ל.

■ רונית ורדי

□ צילום: שאול גולן

לא מרתק, לא מסעיר

[illegible]

תגיד, נרשמת ליריד?

בביתן הספורט

נותרו שטחים בודדים!
יריד אדם ומעונו 86'

התקשר עוד היום למרכז הירידים בישראל, מחלקת מציגים טל. 422444, 03-422422

עד סנילי

רק לאחר מעשה, כמעט ברגע האחרון, הבין רומואל פאייסיק, גרו'ניק פורטוריקני בן 37, את גודל הטעות שעשה. הוא מיהר לתקן אותה.

ערב אחד, לפני כשנתיים, עולה לו הדם לראש כשהוא מוצא „לינקולן קונטיננטל" חדישה חוסמת את הגרוטאה שלו, למטה ברחוב ה־21. פאייסיק הקים צעקות. הוא איים ללמד לקח את אמו של החצוף, שהעמיד כך את רכבו, כאילו היה הכביש הזה של אבא שלו. אגב כך, נפלטו מפיו המזוהם גם כמה הערות מיותרות על משלח ידה של אותה אם.

המסכן לא ידע עם אמו של מי יש לו הכבוד. היה עליו ללמוד בדרך הקשה.

בו ברגע נראתה בפתח המסבאה הסמוכה, מקום חביב במיוחד על ג'נטלמנים ממוצא איטלקי, דמותו המוצקה של ג'ון גוטי, 44, מי שהיה אז הזרת הקטנה על ימינו של הדון המנוח פול קאסטליאנו („פול הגדול"), הבוס הכל־יכול של משפחת גמבינו המכובדת. אנשי־כבוד לא ישתקו לפרחח פורטוריקני, שהעז לפגוע בכבודה של אם איטלקיה. גוטי ריסק לשרץ הזה את העצמות.

המשטרה עצרה את אשתו, הציבה לו מארבים, פירסמה את תצלומיו, אבל עד התביעה נמוג כאילו בלעה אותו האדמה

אבל גם לאחר שעבר שיפוץ כללי בחדר הניתוח, סירב הטיפש ללמוד מנסיונם של אחרים. פאייסיק שכח, כנראה, שיש לו בבית אשה ושני ילדים – ורץ להתלונן במשטרה.

החוקרים אהבו את הסיפור שלו. הם חיפשו את הבחורים של „פול הגדול" וחיכו מאחורי כל פינה להזדמנות קטנה. פאייסיק נפל להם מהשמיים.

החקירה אמנם התנהלה במרץ רב, כראוי למי שמעורב בה, אבל החוקרים גילו עד מהרה שכל עדי־הראיה, בלי יוצא מהכלל, איבדו את זכרונם. איש מכל הסנילים האלה לא זכר באילו נסיבות איבד רומואל פאייסיק את שיניו.

רק הגרו'ניק המוכה הוסיף להתעקש. המסכן עוד לא הבין מה הוא עושה.

כך או אחרת, בעוד הברנשים השאפתנים ממשרדו של התובע המחוזי מסתמכים על עדותו כדי להכין ממנה מטעמים, זרמו הרבה מים בהדסון. שישה מטחים של עופרת חמה מחקו את פול הגדול מסדר היום ושלחו אותו, עם כל הכבוד, להריח את הפרחים מלמטה. את מקומו בראש משפחת גמבינו, הגדולה בחמש המשפחות המכובדות של ניו־יורק, תפס ג'ון גוטי. והוא עלה לגדולה בין־לילה.

רק עכשיו הבין המטומטם הזה, רומואל פאייסיק, על מי נפל. הוא נעלם. המשטרה הפכה עולמות בנסיון למצוא אותו. היא עצרה את אשתו, הציבה לו מארבים, פרסמה את תצלומיו, אבל עד התביעה נמוג כאילו בלעה אותו האדמה.

השבוע, אחרי מאמצים ממושכים, נמצאה האבידה בבית־חולים קטן ברובע קווינס. הרופאים איבחנו אצלה סניליות במצב מתקדם. פאייסיק, איך פלא, אפילו לא זכר שהיו לו אי־פעם שיניים בפה. בנסיבות כאלה, אנשים כמוהו, עם משפחה וילדים, בקושי מסוגלים לזכור את שמם הפרטי.

בנתיב קבוע, בשיטה שחזרה על עצמה, הוברחו כמויות גדולות של חשיש והירואין מלבנון לישראל. בנקודת המפגש ליד הגבול היו הקונים מישראל אומרים את הסיסמא, והלבנונים היו משליחים את השקים מעבר לגדר. יוסף מאלק, בן 21 מעוספייה, היה הבלדר. בשבוע שעבר נשלח לכלא, לשלוש וחצי שנים

סמים בלי גבול

120 קילוגרם חשיש, 148 גרם הירואין – זהו מאזן ה„ייבוא" של יוסף מאלק, בן 21 מהכפר עוספייה. את הכמות המרשימה הזאת הבריח מאלק מלבנון לישראל, והעביר אותה לסוחרי סמים, שגם דאגו להפצתה בארץ. על תפקידו כבלדר סמים, נידון יוסף מאלק בשבוע שעבר לשלוש וחצי שנות מאסר בפועל.

על־פי כתב האישום, התארגנה הרשת במחצית שנת 1985. יוסף אבו־סעדה, תושב הכפר עוספייה שבכרמל, פנה לתושב לבנון הידוע כסוחר סמים, במטרה לייבא סמים מסוכנים לישראל. לפי הסיכום ביניהם, היה על אבו־סעדה לשלוח אנשים לנקודת מפגש בגבול לבנון. באותו מקום, בצד הלבנוני, חיכו לאנשי הקשר מספר לבנונים. הקונים הישראלים היו מגיעים לנקודת הגבול, ולאחר שהזדהו בסיסמא היו הלבנונים משליחים אליהם, מעבר לגדר, את השקים שהכילו את הסמים המסוכנים.

מייד לאחר יצירת הקשר עם הלבנונים, פנה אבו־סעדה ליוסף מאלק, והציע לו להבריח עבורו סחורה מלבנון. מאלק הסכים, ואבו־סעדה לקח אותו ל„סיור היכרות" בגבול לבנון, סמוך לגדר המערכת בבירנית. הוא הראה לו את מקום המפגש, הסביר לו איך ומתי תבוצע ההברחה, והבטיח לו כי בתמורה יקבל אלף דולר.

לאחר הסיור, פנה מאלק לשני תושבי הכפר עוספייה, אחמד מנסור ומוראד זייד, וביקש מהם לצאת עימו לגבול לבנון. השלושה נסעו לישוב בירנית, למקום המפגש. לאחר שהזדהו בסיסמא, זרקו להם הלבנונים מעבר לגדר שקים, ובהם 20 קילוגרם חשיש. מאלק ושני האחרים נסעו עם שקי החשיש לעוספייה, ומסרו אותם לאבו־סעדה.

עוד באותו ערב נסעו מאלק ואבו־סעדה לתושב גדרה, בשם סמיר חפירה, כדי שימצא להם קונה לחשיש. סמיר נסע איתם לתל־אביב, והפגיש אותם עם סוחר שהסכים לקנות את הסם.

כעבור שבועיים שוב פנה אבו סעדה ליוסף מאלק, וביקש ממנו לצאת לנקודת המפגש בגבול לבנון. גם הפעם הבטיח לו, כי יקבל אלף דולר עבור הובלת הסחורה. כפי שסוכם, יצא מאלק עם פואד דורבי ומוראד זייד, והשלושה נסעו לנקודת המפגש. במקום הם פגשו את הסוחרים הלבנונים, וקיבלו מהם 25 קילוגרם חשיש, אותם מסרו לאבו סעדה. כאשר מכר אבו־סעדה את הסם, הוא נתן ליוסף מאלק ולשותפיו סכום של חמשת אלפים דולר. כעבור שבוע, יצאו הבלדרים לסיבוב הובלות נוסף, וקיבלו בתמורה 5,000 דולר.

בסך־הכל הורשע מאלק בהברחת 120 קילוגרם חשיש, ו־148 גרם הירואין. במהלך המשפט, ביקשה קצינת שרות המבחן למבוגרים להקל בעונשו, ואף הציעה כי הנאשם יעבוד בהתנדבות במתנ"ס של כפרו. השופט דחה את ההמלצה, באומרו: „לא ייתכן שעסקן סמים רציני כמו הנאשם יסתובב משוחרר בכפרו מספר חודשים לאחר ביצוע העבירה, ועוד כמתנדב במסגרת המתנ"ס, שהוא מוסד חינוכי – כאשר הנאשם עצמו מציג דוגמא אנטי־חינוכית".

■ דני שדה

טריפו אהב אותו

בגיל 15 הוא גילם את תפקיד הילד הרגיש ב„400 המלקות" של פרנסואה טריפו. ז'אן פייר לאו, אחד השחקנים האהובים ביותר ב„גל החדש" הצרפתי, עכשיו בישראל

ז'אן־פייר לאו, השחקן האהוב ביותר על הבמאי הנודע פרנסואה טריפו, מופיע בסינמטקים בישראל, וגם עונה לשאלות הקהל. האירוע מחווה לטריפו, שעורכים המכון לתרבות צרפת ושלושת הסינמטקים.

לאו התפרסם בגיל 15, כאשר גילם את תפקיד הילד הרגיש, אנטואן דואנל, הנדחה על ידי הוריו, בסרטו הראשון של טריפו, „400 המלקות" (1959).

ז'אן פייר לאו, לזכור שוב באהבה ובעצב

הוא המשיך לגלם את דואנל, ה„אלטר אגו" של טריפו, בסידרה של חמישה סרטים, במשך עשרים שנה. במהלך הסידרה, עובר הגיבור מילדות לבגרות („400 המלקות", „אנטואן וקולט", „נשיקות גנובות", „תרגיל בנישואין" ו„אהבה במנוסה").

לאו הופיע גם בסרטים אחרים של טריפו, והפך אחד השחקנים האהובים ביותר על במאי ה„גל החדש". היה משהו בדימוי הנעורים החצוף שהציג, ברגישות ובנוירוטיות שלו, שמשכו אליו במאים רבים. הוא אף הירבה להופיע בסרטים של החדשן הגדול של הקולנוע, ז'אן־לוק גודאר.

סירטו הגדול ביותר היה ללא ספק סרטו של ז'אן אוסטאש, „האם והזונה". בסרט זה גילם דמות של סטודנט פריזאי אופייני, השייך לדור 1968. בסרט זה, כמו בסרטים רבים אחרים שלו, גילה לאו עמקות, בשלות, רגישות ובעיקר מופנמות רבה.

בשנים האחרונות נרתע לאו לשוליים. היום הוא מופיע בעיקר בסרטים נסיוניים דלי־תקציב, שאינם זוכים להצלחה רבה.

ביקורו בארץ יאפשר לנו להכיר את אחד מגיבורי ילדותנו והתבגרותנו, ולזכור שוב, באהבה ובעצב, את דמותו של הבימאי שמאחוריו, טריפו.

■ נחמן אינגבר

בנק ישראל

חדש

הודעה על הוצאת מילווה קצר מועד

ביום 2.4.1986 תונפקנה סדרות מילווה קצר מועד לפי הפירוט הבא:

מספר הסדרה	כמות מוצעת במליוני שקלים חדשים שווי נקוב	מועד הפדיון	ימים לפדיון
0516 א'	10	1.5.86	29
0556 ב'	40	28.5.86	56
0646 ג'	50	25.6.86	84

בקשות לרכישה של הסדרות תוגשנה באמצעות הבנקים וחברי הבורסה לניירות ערך, במחירים שיהיו נמוכים משווין הנקוב. יום המכירה הראשון בבורסה לניירות ערך יהיה יום ג' 1.4.1986 (ערך יום ד' 2.4.1986).

ביום המכירה הראשון בבורסה ימכור בנק ישראל את מלוא הסכום המוצע או חלק ממנו כפי שיקבע על ידו.

הסדרות תסחרנה בבורסה לניירות ערך ביחידות של 100 שקל חדש שווי נקוב ותפדינה על־ידי בנק ישראל בשווין הנקוב (100%), בתאריך הנקוב לעיל.

התנאים המחייבים לסדרות הנ"ל פורסמו בתקנות מילווה קצר מועד (סדרות מסוג א', ב', ג') התשמ"ד־1984 – קובץ התקנות מספר 4615.

פרטים נוספים אצל הבנקים וחברי הבורסה לניירות ערך.

לילות השבוע

המקום החם ביותר בעולם

טינה טרנר, מופע פומבי, הערב ב"עד פופ"

"לעמוד ליד טינה, זה להיות במקום החם ביותר בעולם", אמר דיוויד בואי אחרי שביצע שלושה שירים בהופעתה של הזמרת טרנר, בקונצרט שהתקיים בשנה שעברה בבירמינגהאם, אנגליה.

הופעתו של בואי היתה מפתיעה. הקהל לא ידע על כך קודם. "השירה שלה היא כמו נשיקה...", הוסיף בואי. קטעים מתוך הקונצרט ישודרו הערב בטלוויזיה בתוכנית "עד פופ", בשעה 20.02 (אם לא יהיו תקלות של הרגע האחרון...). אורח נוסף באותו קונצרט הוא זמר הרוק הקנדי בראיין אדאמס.

הקונצרט הזה סיכם את סידרת מופעי ה"קאמבק" של הזמרת בת ה־46. היא חזרה, לאחר שנות שפל, עם אלבום שזיכה אותה בחמישה פרסי "גראמי" ("האוסקר" של עולם המוסיקה), ביניהם גם התואר "זמרת השנה 84". בין השירים הערב: "תראה לי קצת כבוד", "מה לאהבה ולזה", "אני יכולה לסבול את הגשם" וביצוע מקורי ל"הציל" של ה"ביטלס".

בהופעה הזו מוכיחה טינה טרנר, בפעם המי יודע כמה, ששירה מלאת נשמה והושניות, אינה רק עניין של גיל.

■ יואב קוטנר

מסך הכל

סיבה למסיבה: יש מנחים חדשים

עמוס אורן

רם חדש ל"סיבה למסיבה". הבדרן דודו טופז ינחה את התוכנית הראשונה, בסידרה המחודשת של "סיבה למסיבה", שתצולם ב־16 באפריל, ותשודר ביום ו', יומיים לאחר מכן. טופז, אומרים מנהל מחלקת הבידור בטלוויזיה חנוך חסון והתחקירן אבי קורן, הביא רעיונות חדשים ומעניינים. את שתי התוכניות הבאות ינחו רבקה מיכאלי (2 במאי) ו"שלישיית הגשש החיוור" (16 במאי).

נתנאלה: שתי ההופעות הראשונות — בוטלו

שתי ההופעות הראשונות של הזמרת נתנאלה, שנועדו לסוף השבוע – בכפר הס ובקיבוץ עברון – בוטלו. מן המפיקים, דודו אלהרר ותיאטרון "החמאם", נמסר, כי המופע עדיין "לא יושב", והזמרת זקוקה לכמה ימי חזרות נוספים. נתנאלה תצא לדרך רק ביום ה', 3 באפריל, ב"חמאם" שביפו, ותהיה זו הבכורה הרישמית של המופע.

אפילו ריטה היתה שם

"פרס מסקין" הוענק על־ידי שר החינוך והתרבות להצגה "קסטנר"

■ הזמרת ריטה הופיעה בקטעים מתוך "גבירתי הנאווה"

"פרס מסקין" להפקה המקורית של השנה, הוענק בסוף השבוע שעבר להצגה "קסטנר". את הפרס העניק שר החינוך והתרבות, יצחק נבון.

"ניסיון מוצלח, בהתמודדות עם בעיות קיומיות, באמצעות חומר תיעודי מתקופת השואה" – אלה נימוקי השופטים למתן הפרס. המחזה, מאת מוטי לרנר ובבימויו של אילן רונן, מועלה על בימת "הקאמרי".

טקס הענקת הפרס נערך באולם "מסקין", "הבימה". באותו מעמד הוענק גם "צל"ש" ל"הסיסמה עוגת קרם", מחזהו של יעקב יעקובסון, המבטא "ראיה אישית מרגשת, המעלה אירועים מן העבר למימד אנושי".

"אמנות התיאטרון היא אמנות חברתית ולנוכח הפריחה ללא תקדים במחזאות הישראלית בשנה החולפת, היא הופכת להיות אמנות המוקד", אמרה יו"ר ועדת השיפוט, ד"ר שוש אביגל.

מטרת הפרס – המוענק בפעם התשיעית, מאז נפטר השחקן אהרון מסקין לפני 12 שנה – היא תירגום המחזה והפצתו ברחבי העולם באמצעות סניפי ה"איי.טי.איי." – המכון הבינלאומי לתיאטרון.

קדם לטקס מיפגש מרגש של ותיקי התיאטרון הישראלי ב"קפה הבימה", במהלכו העניק ראש עיריית תל־אביב, שלמה להט, אלבומי תל־אביב לשחקנים הוותיקים חנה הנדלר, פאני לוביץ', יהודה גבאי, רפאל קלצ'קין, שמואל רודנסקי ומשה חורגל. תלמידי בית־הספר לאמנות הבימה, "בית־צבי", עם הזמרת ריטה (איך אפשר בלעדיה...), השמיעו מחרוזות משירי המחזמר "גבירתי הנאווה".

הפגנת מחאה באמצע ההצגה

"אדון דרייפוס, אדון מולייר", מחזה ליחיד מאת איתמר לוי ובבימויו, בביצועו של השחקן ג'יל בן דוד, ("מרישה אופניק" מ"רחוב סומסום"), הוא ההפקה השלישית של "מת"ן" – המרכז לתיאטרון ניסויי.

ההצגה עוסקת בשחקן צרפתי, מומחה למולייר, המחליט ערב אחד, בשנת 1906, להפסיק את הצגת היחיד שלו, המורכבת מקטעי יצירות של הקומדיאנט הצרפתי המהולל, ולהקדיש את הערב לאלפרד דרייפוס, הקצין היהודי שזוכה באותו יום מעלילת הריגול בה הואשם. ההצגה הופכת להפגנת מחאה נגד האנטישמיות. במהלכה, חושף השחקן, בווידוי אישי, את חייו כילד וכאמן תיאטרון יהודי.

הצגה ראשונה מחר, יום ב', 31 במארס, בבית "יד־לבנים" בתל־אביב.

הערב בבתי הקולנוע

■ **תל־אביב יפו**

9.30–7.15–4.30
אלדי: "להתאהב"
אלנבי: "סילברדו" 9.30, 7.15, 4.45
אסתר: "תרגיל לרופאים מתחילים"
בית ליסין: "סיפורו של חייל" 11.15
בן־יהודה: "ניפגש בסיבוב"
גורדון המחודש: "הסיפור האמיתי"
גת: "פעמים במשך החיים"
דרייב־אין: "המאהב" 9.30, 7.15; "אמיתה הנחשקת" 12
דקל: "הו כלכותה" (הצגה)
הוד: "גופות לוהטים"
הסינמטק הישראלי: "ד"ר מאבוזה, המהמר" 5; "ד"ר מאבוזה"; "הגיהנום של הפשע" 7; "המרשעת" 9.30
חן 1: "שורת המקהלה" 9.45, 7.20, 5
חן 2: "נאשי גאן" 9.40, 7.25, 5
חן 3: "שנת הדרקון" 9.40, 7, 4.15
חן 4: "רומן על בטוח" 9.40, 7.20, 5, 1.30, 10.30
חן 5: "היפופייה והיחפן" 7.45, 6, 4; "סיפורה של מארי" 1.30, 10.30
לב 1: "מטרה" 9.30, 7.15, 4.50, 1.30
לב 2: "בוני וקלייד" 9.45, 7.30, 5, 1.45
לימור: "הכבוד של פריצי" 9.30, 7
רוזאון ת"א: "סהרורים" 9.30, 7, 4.30

מוגרבי: "לילות לבנים" 9.30, 6.55, 4.15
מקסים: "העד" 9.30, 7, 4.30
מרכז החוויה הישראלית: "החוויה הישראלית" (אנגלית) 9, 8, 6, 2, 12, 9; (עברית) 10, 5; (גרמנית) 7
"מפריץ אלמר" 9.50
נוגה: "סקריר" (סרט הודי) 7.30, 5
סטודיו: "להב משונן"
סינמה 1: "חורה לעתיד"
סינמה 2: "הספינה שטה" 9.30, 7, 4.30
פאר: "מסע עסקים של אבא" 9.30, 7, 4.15
פריז: "ספיגל טפ" 9.30, 7.30, 4, 2, 12; "שער הלילה" 11.30
צוותא: "חייל הלילה" 8
צפון: "ראן" 9.30, 6.15
שחף: "זכרונות מאפריקה" 9.15, 5.45
תכלת: "אוכפים לוהטים"
תל־אביב: "לחיות ולמות בלוס־אנג'לס"
תמוז המחודש: "מים מים" 9.30, 7.15

סינמטק: "הלילה האמריקני" 9.30
פאר: "בוני וקלייד"
קרן אור: "מסע עסקים של אבא" 9, 6.30, 4
רב גת 1: "פעמים במשך החיים" 7, 4.30, 9.15
רב גת 2: "סיפורה של מארי" 7, 4.30, 9.15
רון: "להתאהב"
שביט: "הסיפור האמיתי" 9, 7

■ **ירושלים**

9–7–4.30
אדיסון: "לחיות ולמות בלוס־אנג'לס"
אורגיל: "טניה האדומה"
אורגיל: "פעמים במשך החיים"
בית אגרון: "מקבת" (לפי שייקספיר) 7; "העולם לפי גרפ" 9.30; "למות בער תשוקה" 12
בנייני האומה: (אולם קטן) "ראן" 9, 6
הבירה: "ניפגש בסיבוב"
כפיר: "זכרונות מאפריקה" 9, 5.45
מיטשל: "הסיפור האמיתי" 9, 7
סמדר: "כתר בי" 9.15
עדן: "להתאהב"
רון: "התפוז המכני" 9.15, 6.45, 4.15

■ **ר"ג גבעתיים**

אואזיס: "שורת המקהלה" 9.30, 7.15, 5
אורדע: "ניפגש בסיבוב" 9.30, 7, 4.30
ארמון: "סילברדו" 9.30, 7

גן 1: "פעמים במשך החיים" 9.40, 7.30, 5
גן 2: "סיפורה של מארי" 9.40, 7.20, 5
גן 3: "שנת הדרקון" 6.50, 4.15, 9.30
גן 4: "להב משונן" 7.20, 4.15, 9.45
הדר: "זכרונות מאפריקה" 9, 6
כפר המכביה: "מכסחי השדים" 9.30, 7
לילי: "שושנת קהיר הסגולה" 9.30, 7.15
רמת־גן: "הבו ואיש השלג" 9.30, 7
שביט: "לילות לבנים" 9.30, 7

■ **אשדוד**

אסתר: "משאלת מוות 3" 7.15, 9.30; "הסיכה האדומה" 5.30
אשדוד: "שנת הדרקון" 9.30, 7

■ **אשקלון**

אסתר: "משאלת מוות 3" 9.45, 7.30, 4.30
מאור: "תפילה למוות" 7.30, 9.30
רחל: "לילות לבנים" 7.30

■ **בת־ים**

9.30–7.15–4.30
אורנים: "ניפגש בסיבוב"
עצמאות: "להתאהב"

■ **באר־שבע**

חן: "משאלת מוות 3" 9.15, 7.15

■ **בית־שמש**

תרבות: "רוקי 4" 8.10, 6

■ **הרצליה**

דוד: "ניפגש בסיבוב" 9.30, 7.15, 4.30
חיפל: "זכרונות מאפריקה" 9, 6
תפארת: "בית־ספר לאסירים מתחילים" 9.30, 7.15

■ **חדרה**

חדרה: "רוקי 4" 9.15, 7
חוף: "להב משונן" 9.15, 7, 4.15

■ **חולון**

ארמון: "מסע עסקים של אבא" 9.30, 7
מגדל: "בי"ס לאסירים מתחילים" 9.30, 7.15, 5
מתניס: "קאל" 9.30, 7.30; "טולטי השובבי" 2.30; "שליט החיות" 4.30
סביון: "להתאהב" 7.15, 4.30, 9.30
רינה: "ניפגש בסיבוב" 9.30, 7.15, 5

■ **טבריה**

אביב: "השוטר מגנב מטור" 7, 9.15
גיל: "המאהב" 9.15, 7.15, 5
חן: "שליחות קטלנית" 9, 7

■ **כפר־סבא**

9.15–7
חן: "המאהב"
עמל: "קומנדו"

■ **לוד**

9.15–7.15
אורלי: "חזרה לעתיד"
נוה זית: "קומנדו"

■ **נהריה**

9–7
הוד: "נקמת היורמים"
רון: "רוקי 4"

■ **נתניה**

9.15–7–5
אסתר: "משאלת מוות 3"
סטודיו: "תפילה למוות"
שרון: "ניפגש בסיבוב"

■ **עכו**

אודיטוריום: "חזרה לעתיד" 9, 7

■ **עפולה**

היכל התרבות: "השוטר מגנב מטור" 8.30

■ **מעלות־תרשיחא**

שלום: "ניפגש בסיבוב" 9.15, 7, 4

■ **ק. ביאליק**

סביון: "התפוז המכני" 9.15, 6.30
ספיר: "קומנדו" 9.15, 7

■ **ק. חיים**

בית העם: "מטרה" 9.15
היובל: "חזרה לעתיד" 7

■ **קרית־ים**

ניצן: "המפתח" 9.15, 7

■ **ק. מוצקין**

אורות: "לחיות ולמות בלוס־אנג'לס" 9.15, 7

■ **ק. מלאכי**

צמרת: "שנת הדרקון" 7.30

■ **ק. שמונה**

שניר: "רוקי 4" 9, 7

■ **ראשל"צ**

נעמן: "הכבוד של פריצי" 9.30, 7
ראשון: "ניפגש בסיבוב" 9.15, 7, 5
רמת־אליהו (הוד): "7 שנים בכלא" 8.30

■ **רמלה**

ארגון: "קומנדו" 9.30, 7.30, 5

■ **רחובות**

הוד: "הרבה ולא כלום" 9.15, 7
חן: "ניפגש בסיבוב" 9.15, 7.15
בית־העם: "בידור" 8

■ **רמת השרון**

כוכב: "יער האיזמרגד" 7; "אל נודעת" 9.30

■ **רעננה**

אורות: "קומנדו" 8.30

■ **שדרות**

חן: "בידור" 7.30

שידורי הרדיו והטלוויזיה — היום והערב

טלוויזיה 21.45: ענוג הוא הלילה: פרק רביעי

סידרת דרמה אנגלית, 6 פרקים. שווייץ, 1925: דיק וחברו פרנץ פותחים קליניקה פרטית. דיק מסתבך עם אחת החולות, וניקול נמלאת חשדות. בהתקף נפשי קשה היא גורמת לתאונת דרכים. בדרך נס ניצלים מן התאונה דיק, פרנץ ואשתו ניקול עצמה.

טלוויזיה

17.30 "תבל ומלואה". פרק תשיעי: "שולי הארץ".
18.30 קיצור החדשות (ערבית).
18.32 "הענק המרהים". פרק חמישי "מבצע קיקלופ" (ערבית, תרגום עברי).
19.00 יומן השבוע (ערבית).
20.00 כותרות מבט.
20.02 "עד פופ". מגזין לפופ ולבידור. טינה טרנר, במופע פומבי שהיה בשנה שעברה בבירמינגהאם שבאנגליה, וגם מארחת את בריאן אדמס ואת דיוויד בואי. רוב השירים הם מתוך התקליט האחרון שלה "רקדנית פרטית". הקונצרט החגיגי הזה שודר באנגליה בחג המולד השנה. מנחים: ענת דולב ומנחם גרנית.
21.00 מבט לחדשות ומוסף "שער ראשון".
21.45 "ענוג הוא הלילה" – פרק רביעי.
22.35 "מה השאלה"?
23.15 "כופר כלב". סידרת מתח אנגלית בהמשכים, בת 6 פרקים. פרק שלישי: בני הזוג ריינולדס נענים לדרישה שנייה של החוטף לתשלום כופר, אך שוב כלבם אינו מוחזר להם. הם מספרים על כך למשטרה, למרות הסיכון שיזיקו בכך לקלארנס, השוטר הצעיר.
23.40 פסוקו של יום.
חדשות.

לימודית

08.15 תלמוד: שניים אוחזין – בעייא חלק 2.
08.40 מסך לספרות (יסודי): השליט וצילה.
09.00 אנגלית ו'.
09.20 השעה שלנו: אהרון והעפרון הסגול.
10.10 אנגלית ז'.
10.30 פרפר נחמד: בגד ללבוש.
11.00 חשבון ה': כפל בשברים.
11.15 צרפתית.
11.30 גיאוגרפיה (ח'־ט'): המזרח התיכון – מסיפס אנושי.
12.00 ספרות (על־יסודי): השוטר והמזמור.
13.00 אנגלית י'.
14.00 כלכלה: אינפלציה.
14.15 סלם ועולם: ג'ואב סלמא.
14.40 מור רביעיית מיתרים. חזרה של הרביעיה והצגת הבעיות של נגינה בצוותא ודרכי־עבודה.
15.00 האוניברסיטה הפתוחה: אמנות בעידן הטכנולוגי – שנייה: נקודת מבט – פלסטיות של סלעים.
16.00 רחוב סומסום (מלווה תרגום לשפת הסימנים).
16.30 תיבה 2 (פרק י"ג): האדם המוקפא. הצוות משיב לחיים שני אנשים מהמאה העשרים.
17.00 ערב חדש. מנחה: דן מרגלית.

קול המוסיקה

07.07 בוקר טוב.
07.30 שחרית מוסיקלית.
09.30 קונצרט בוקר.
12.05 אמנים באולפן. ברט ברמן, פסנתר. ס. פרנק: פרלוד, אריה ופינאלה; אנסמבל קאמרי של חברי התזמורת הסימפונית ירושלים רשות השידור / מנצח: נ. דייזל. הינדמית: שביעיה לכלי נשיפה; בלוך: 4 אפיזודות לתזמורת קאמרית.
13.00 קונצרט צהריים. בואלדיה: הכליף מבגדד, פתיחה; אבידום: פתיחה אביב; שואלי: קינות של קלהרין; דה סוורק: חיילי עופרת; יהושע לקנר: סונטה לחליל ופסנתר; גלזונוב: 5 שירים אופ. 4; סרסטה: פנטסיה על כרמן, אופ. 25; ראמו: פיגמליון, פרק סיום; צבי אבני: 8 קטעים ל־4 קלרניתות; שבריה: ברוח פנטסטי.
15.05 החידון המוסיקלי.
16.00 קונצרט מינחה. קרל אנטון פורורי: סימפוניה מס. 4 בדו מינור; י.ב. באך: דואט מס. 1 בלה מג'ור, לחליל; מוצרט: רביעיה ברה מג'ור לכלי־קשת; שומאן: 6 פוגות על אותיות השם באך; מאהלר: שירי שוליה נודד; ברטוק: דיברטימנטו לכלי־קשת.
18.30 מוסיקה ליום ראשון. באך: מגניפיקאט; באך: אורטוריית הפסחא.
20.05 ערב טוב. פרסל: גבוט בדו מג'ור; הנדל: סוויטה תזמורתית מתוך האופרה זרועה הנאמן.
20.30 הקונצרט הקאמרי השבועי.
22.30 מסורות מוסיקליות בארץ. תפילת הערב של יום ראשון בתקופת צום האביב בכנסיה היוונית האורתודוכסית.
23.00 מוסיקה מן העבר הרחוק.

רשת א'

07.07 חוי שירים.
08.05 חגת – בני הנדל.
09.05 השיר לא תם.
09.30 מיפגש.
10.30 רדיו קל.
11.30 השכלה ודעת לכל. צרפתית למתחילים.
12.05 בערוגות הבושם.
14.06 לבת ולבן ולכל המתעניין.
15.30 עולם המדע. בעריכת יוסף טרגין.
15.55 ספר חדש. סקירה.
16.05 השבוע שלי, עם יוסף לפיד.
17.20 האוניברסיטה המשודרת. שקספיר כספרות וכתיאטרון.
18.06 מינחת ערב. הווי דתי ומסורת.
18.47 פרקי היום בתנ"ך. ישעיהו, פרק ס"ב.
19.30 שידורים לעולים.
22.05 תפוח ועץ. בין הורים וילדים.

רשת ב'

07.00 הבוקר הזה.
08.05 סעו לשלום. מגיש: גדעון הוד.
09.05 ביקור בית. עם רבקה מיכאלי.
10.10 כל צבעי הרשת. מגזין יומי.
12.10 גל פתוח. חדשות ופזמונים.
13.00 כחצי היום. חדשות ופזמונים.
14.06 שירים עבריים.
15.05 רגעי קסם. בעריכת אפרים וויל.
16.05 שירים ושעורים.
17.10 יומן כלכלה. עורך: גדעון ולינגר.
17.30 על מספרים ואנשים. המשק והחברה.
18.06 מסיבת עיתונאים.
18.45 היום בספורט.
19.05 היום הזה.
19.35 עם ישראל. עניינים יהודיים בעולם.
20.05 אומר בשבחין. פיוטים ופרקי חזנות ספרדיים.
22.05 תזמורות כלי־נשיפה.
23.05 צלצול שלישי. שבועון לאומנויות.

רשת ג'

07.07 שיר בבוקר בבוקר.
09.05 מה, כבר תשע? – אבי אתגר.
10.05 דברים טובים – עם שמירה אימבר.
11.05 רק מוסיקה.
12.05 שעה תמימה – מלאכי חוקית.
13.05 רק בימי חול – מנחם פרי.
14.05 לי ולך, שיר וברכה.
15.05 חדש, חדיש ומחודש. עם שוש עטרי.
16.05 מוסיקה לעניין.
17.05 הצגה יומית.
18.05 מצעד הפזמונים הלועזיים.
21.05 אדום עתיק, עם נורית אלון.
23.05 הלילה הוא שירים.

גלי צה"ל

07.07 שבע אפס שבע אפס.
08.05 בוקר טוב ישראל – עם מיכה פרידמן, יצחק בן־נר, אילנה דיין.
09.05 נכון לעכשיו. עם רפי רשף.
11.05 טעם של פעם. עם אורלי יניב.
12.05 להיט לתאבון.
13.05 חמים וטעים.
15.05 מה יש, עם ארז טל.
16.05 ארבע אחר הצהריים. שירים עבריים.
16.55 באופן מילולי. אבשלום קור.
17.00 יומן גלי צה"ל.
17.30 כוונות. צבא ובטחון.
17.50 יומן ספורט.
18.05 רדיו ספורט – מגאזין ספורט.
19.05 רדיו, רדיו. עם יואב קוטנר.
20.05 רחוק מן העין. שירי עמים.
21.30 אוניברסיטה משודרת. השמש והיקום.
22.05 על הדבש ועל הכיפאק.
23.05 מגרות הלב. ענת עברון והח"כ אליעזר גרנות.
00.05 ציפורי לילה נודדות עם דני קרמל.

ירדן

17.15 סרטים מצויירים (גם בערוץ 3).
17.30 סידרה מצויירת לילדים בצרפתית.
17.45 הישרדות (רק בערוץ 3).
18.00 תוכנית בצרפתית.
19.00 חדשות בצרפתית.
19.30 חדשות בעברית.
20.30 אני וגערתי (קומדיה אנגלית).
21.10 קיצה של האימפריה (סידרה דוקומנטרית על סופה של האימפריה הבריטית).
22.00 חדשות באנגלית.
22.10 דוממי ונויקמיס (סידרת משטרה אנגלית).

[illegible]

13.00 חיות, חיות, חיות.
13.30 בית־חולים (סדרה).
14.00 מועדון 700.
14.30 חדשות.
15.00 סרטו ישו.
17.11 הבית המעופף.
17.30 החבובות.
18.00 מטיילים.
19.00 תרבות.
20.00 המיוחרות – פיטר ופול (חלק ב').
21.00 שעת משפחה.
21.30 סרט: הגלימה.
חדשות

הודעה
למפיקים, ספקים וצרכנים של מים

כמויות המים המוקצבות לחקלאות ולצריכה ביתית על פי רשיונות ההפקה לשנת 1986/87, הוקטנו על פי הוראותיהן של תקנות לשעת חרום, בשעור שבין 5% ל־15% לחקלאות לסוגיה השונים ו־10% לצריכה ביתית.

במצב ההידרולוגי והאקלימי הנוכחי ועקב הכורח לשמור על מאגרי המים, לא היה מנוס מלנקוט בצעד חסר תקדים זה.

הנסיבות האמורות מחייבות, לדעת מומחים, קיצוץ מיידי בכמויות המים המוקצבות לחקלאות ולצריכה עירונית בהיקף רחב, אולם בשלב זה נעשה קיצוץ בהיקף מינימלי על מנת שלא לפגוע למעלה מן ההכרחי במפיקים, בספקים ובצרכנים של מים.

הנכם מתבקשים, איפוא, לתאם את פעילויותיכם בהתאם לכמויות המים העומדות לרשותכם על פי רשיונות ההפקה האמורים.

מערך הפיקוח על ההפקה וההספקה של מים תוגבר על ידינו, במטרה למנוע כל חריגה מכמויות המים המוקצבות כדין. לחורגים מן הכמויות המוקצבות ייסגרו המים.

שתוף פעולה של כל הנוגעים בדבר עשוי למנוע צורך בקצוצים נוספים, ויהיה לתועלת משק המים בפרט והמדינה בכלל.

פרטים נוספים על מתכונות הקיצוץ בכללותה ועל השנויים שנעשו בכל רשיון הפקה, ניתן לקבל באגף להקצאות ורשוי של נציבות המים, הקריה, תל־אביב, (טלפון: 03-259331).

צמח ישי נציב המים

ספרי חמד מציעים

בריטניקה לנוער
אנציקלופדיה ב־17 כרכים

האנציקלופדיה לנוער המומלצת ביותר
אף אחד לא מנסה להתחרות בה.
אף אחד לא מעז לחקות אותה.
אף אחד לא מצליח להגיע לרמתה.

באנציקלופדיה נוסף כרך 85 המעדכן את האנציקלופדיה עד לימים אלו.
במבצע 6 תשלומים חודשיים של 56 ש"ח כל תשלום (ס"ה 336 ש"ח)
ניתן להזמין טלפונית או למלא את הספח הרצ"ב - וכן דרך כרטיס אשראי
טל: 294904, 298338, 297907, 03-289480

לכב' ספרי־חמד דח' דש"י 37 תל־אביב 63265
מצ"ב 6 שיקים ע"ס 56 ש"ח כ"א לפקודת ספרי חמד עבור בריטניקה לנוער - 17 כרכים.
שם המשפחה ________ שם פרטי ________ ת.ז. ________
כתובת ________ טלפון ________

עוסק נכבד!

הנהלת מס ערך מוסף מודיעה שחל מ־1.4.86 **יחולו שינויים בסכומי הדרישות להחזר מס ערך מוסף** (וזאת עפ"י סעיף 13א לתקנות מע"מ), כלהלן:

א. במקום **1,212** ש"ח יהיה **1,334** ש"ח.
ב. במקום **226** ש"ח יהיה **249** ש"ח.

1. בהתאם לכך דרישה להחזר עודף מס תשומות בסכום של **1,334** ש"ח ומעלה, יש להגיש ביחידות מע"מ בה מתנהל תיקך.
2. דרישה להחזר עודף מס תשומות בסכום הפחות מ־**1,334** ש"ח יש להגיש בבנקים המסחריים.
3. דרישה להחזר עודף מס תשומות בסכום פחות מ־**1,334** ש"ח לא יוחזרו והנך רשאי לנכות את העודף בדו"ח התקופתי הרצוף הבא שלך.
4. בדבר פרטים יש לפנות למשרד מע"מ הקרוב למקום מגוריך.

קריאה מהנה בשבועון "לאשה"

דיאטת האשכוליות

לא, זאת לא הדיאטה המוכרת. לא אוכלים כאן אשכוליות אלא בולעים כמוסות המכילות תמצית־אשכוליות ● הירידה במישקל מהירה ● שימו לב לכללי הזהירות, רק לבריאים

להיט הרזיה חדש הגיע אלינו מאירופה ומארה"ב. שיטת הרזייה מהירה המכונה „דיאטת האשכוליות", אבל היא אינה מבוססת על אכילת אשכוליות, אלא נטילת 6 כמוסות ליום, המכילות תמצית של אשכוליות, יחד עם נבט־חיטה, ומרכיבי תזונה צמחיים חיוניים כמו חלבון ונתרן.

בארה"ב טוענים המומחים, שלא די באכילת אשכוליות, שהן טובות לעיכול, וממריצות את פעולת־המעיים. כדי לרדת במישקל חייבים להיפטר תחילה מעודפי־נוזלים ופסולת־הגוף, המכילת הרבה שומן. את זה עושים על־ידי נטילת 2 כמוסות, רבע שעה לפני כל ארוחה, 3 פעמים ביום, יחד עם כוס־מים.

כמוסות־אשכוליות אפשר להוסיף לכל דיאטה, המבוססת על חלבונים וירקות בלבד, ללא פחמימות, והיא מותרת אך ורק לאנשים בריאים. בדיאטה זו שותים לפחות 12 כוסות־מים ליום, לאכול גבינה, עוף ודגים, עם הרבה סלטים וירקות־מבושלים בלבד – לשתות, ולרוץ לשירותים כל שעה.

רופאים בארה"ב שמפרסמים דיאטה זו, טוענים, שהכמוסות המכילות תמצית־של־אשכוליות, הוכנו במיוחד למישטר דיאטה של 700 קלוריות בערך. לשכות מלחם, מציות או כריכיות של אורז־מלא. מאחר והכמוסות מכילות גם נבט־חיטה, שחיוני בכל דיאטה צמחונית, ונוטלים אותן עם מים, חשים תחושת שובע. כך שרואים בכמוסות אלו כמסייעות לדיכוי־תיאבון, שחשוב מאוד בהרזייה.

ישנם אנשים, במיוחד נשים לפני מחזור או בתקופת גיל־המעבר, שאוגרות נוזלים בגוף, מה שנותן להם תחושת נפיחות, ותוספת למישקל. נטילת תרופות־משתנות או משלשלים אסורה. שתיית תה־סירפד או פטרוזיליה וסלרי, מגבירות מתן שתן, אך עם זאת מאבד הגוף נתרן. ירידת בנתרן עלולה לגרום לירידה בלחץ־דם.

כדי להביא לדיכוי־תיאבון, התרוקנות מהירה ונוחה כמה פעמים ביום משומנים ופסולת־מעיים, מומלץ לקחת את 6 הכמוסות ליום. הן מכילות נתרן, חלבון ופחמימות.

משרד־הבריאות אישר את שיווק כמוסות־האשכוליות, בהגדרה שהן „אינן תרופה". הן נמכרות בחנויות־טבע.

בארה"ב מדברים על ירידה של קילוגרם אחד ביום הראשון, ו־5 קילוגרמים מצטברים בשבוע ראשון, הירידה עולה עם משך השימוש בכמוסות. הכל תלוי בשמירה על 700 קלוריות של חלבונים וירקות. הם מרגישים את הירידה בסנטימטרים בהיקף: אחרי שנפטרים מעודף־נוזלים, מצטמצמת הגיזרה תוך שבוע ב־10־15 ס"מ במותניים, 8 ס"מ בהיקף הירכיים, ו־12 ס"מ בישבן. השינוי מורגש כעבור יממה.

מי שמתקשה לשמור על דיאטה דלת־קלוריות, ורוצה עזרה, יתכן ש„דיאטת האשכוליות", היא פיתרון יעיל, אם כי היא כרוכה בריצה לשירותים כל שעה.

■ דבורה נמיר

עלי תאנה

דרקונים ועטלף

סין עולה על מפת האופנה. את התצוגה העלו דווקא ביפאן ● צבעי האביב – חאקי, נחושת, שנהב וסומק של אמא־אדמה על הפנים ● הדימיון הפורימי המיוחד של תלמידי שנקר

רק תה ואורז יש בסין. גם אופנה. זאת העידה תצוגת־אופנה שנערכה ביפאן על־ידי חברת היבוא ויצוא הטקסטיל הלאומית של סין. הדגמים מתשעה אורים וערים, עוצבו לחורף 87', בסיגנון סיני־מסורתי ובקו בן־זמננו. ארוזים בתצלומים: חליפות צוות שורצות דרקונים, וסריגי־מיני עטלפיים עם ברדסים.

האביב של „קרליין"

סמדר קילצ'ינסקי הגיעה לארץ כדי להשתתף בסרט חדש של זאב רווח ולהשתתף בבכורת הסרט „בר 51" של עמוס גוטמן, שבו היא מככבת. היא חוזרה לארה"ב, בלי זה ובלי זה. בכורת הסרט נדחתה והתסריט של רווח לא התאים לה. לעומת זאת, היא כן דיגמנה את איפור־האביב של „קרליין" (מתוצרת „אגיס") במלון „קרלטון פנטה", כאשר נערת ה„קרליין" הקבועה אילנה שושן, התעכבה באירופה.

סמדר השברירית־היפהפיה, שינתה מראה. במקום תספורת א־ליגארסון, רעמת־שיער ארוכה. את האיפור החדש יוצרים כך: צללית־חאקי כהה בזווית החיצונית של העין, ועד למרכז העפעף. משם לזווית הפנימית צללית נחושת. מתחת לגבה – גוון שנהב. עיפרון שחור או חום־כהה פלוס מסקרה ממסגרים את העין. הסומק הוא בגוון אמא־אדמה, השפתון, כתום־מוזהב. באותה הזדמנות הושקה גם סידרת שמפו ומייצב־שיער „מינרל קומפלקס" וסידרת תחליב וסבון־לגוף בשם „ספורטי". „אגיס" היא גם יצרנית סדרות־הטיפוח .D.S.D המכילות מינרלים מים־המלח.

השפעת קרני הגאמא

הדימיון עבד שעות־נוספות לקראת נשף התחפושות של „שנקר", שנערך במלון „דן" בתל־אביב. את ההצגה גנבו סטודנטים שנה א' שעיצבו, בהדרכת איילה רז, את יצירות־הנייר הפורימיות־פיסוליות שבתצלומים. צמד הרובוטים מגלילי קרטון ונייר־אלומניום, בעיצוב קרן מנוסי וגלילה ריס נבחרו על־ידי מוזיאון ישראל בירושלים להיות מוצגים שם השבוע, ולמרות ששמם ההיתולי הוא „השפעת קרני הגאמא על ציפורני החתול" מקור ההשראה שלהם הוא מרדיאון הציגורות הפריזאי, „פומפידו".

תחפושת מכדורים ומוטות סטגוניים עיצבו מכדוריים עם יציקה של עיסת־נייר – ירון מינקובסקי ונורית גרינברג. לוקה גרינבלט ונורית שמחה תכננו תלבושת „כונבון" המורכבת מאינספור אריזות־מתנה, „פנטזיה בלבן" – מבנה גיאומטרי מתפרק מקרטון עוצב על־ידי טלי מלר ודורית ראשונר. ואילו ביצירותיהן של רוני אביב וסיוון וינברג שולבו קרטוני־ביצים.

■ נורית בת־יער

מה חדש

אוויר מפוצל

יצא פורים וכבר מתכוננים לאביב ולפסח, שבהם אנחנו אוהבים להתחדש. על המדפים הרבה חידושים. אחד המתוחכמים, מזגן ביתי, רב־מפוצל של „וידו", שנרשם כפטנט.

מעלותיו העיקריות: הוא יכול למזג (חימום־קירור), בו־זמנית כמה חדרים, גם אם אינם סמוכים, או במיפלסים שונים. מיספר יחידות־זכוכית יכולות להגיע עד 3, מה שנותן היקף מיזוג של כמה מזגנים.

יחידות המיזוג מותאמות לגודל החדר. כך שניתן לשלבן בכל פינה בחדר גם אם הוא קטן ומרוהט בצפיפות. הן דקורטיביות, וציפוי־העץ שלהן, שבא במיבחר צבעים, מותאם לריהוט בחדר.

יחידת־הכוח ממוקמת מחוץ לדירה ואינה דורשת קיר חיצוני. צנרת־המערכת מועברת בתוך הקירות או מתחת לרצפות ומתחברת ליחידות־המיזוג בשיטה שאינה מצריכה שבירת קירות.

הגדה לקטנים

„עם־עובד" מוציאה שלושה ספרי חג. „בשר לפסח" בעריכת נירה רוסו, „הגדה של פסח לילדים" בעריכת חוקרת ספרות־הילדים, ד"ר מירי ברוך ונירה הראל ומהדורה מצולמת של „הגדת איטינגר".

ההגדה לילדים משלבת את טקסט ההגדה המסורתי, עם שירים, סיפורים, אגדות, סיפורי־עם, כולם מנוקדים. הסיפורים מלווים באיורים צבעוניים, שנעשו על־ידי נועם נדב ועוצבה על־ידי עמרם פרת.

אומרת ד"ר מירי ברוך, „בהגדה שובצו כל הז'אנרים שבספרות־הילדים וניתן ייצוג לכל עדות ישראל. החומר יוצא מתוך שלוש נקודות־התייחסות לחג־הפסח: חג האביב כחג חקלאי, חג יציאת־מצרים כחג דתי וכחג היסטורי".

ההגדה מתאימה לגילאי 5־12 וניתן לקרוא בה, מלבד בכל יום, גם במקביל לקריאת ההגדה, או לשלבה בליל־הסדר כפרשנותת המיועדת לגיל הצעיר.

נהגת יפה

מה יותר נחמד על הכביש מאשר לראות נהגת מטופחת ורעננה כחודשי האביב־קיץ החמימים. כדי להגביר את המודעות ליופי, החליטו חברות פז ורבלון לצאת במיבצע יופי לנהגת, שייערך החל מהיום ב־40 תחנות־תדלוק של פז בארץ.

נהגת שתיכנס לאחת מתחנות פז האלה ותרכוש 15 ליטר בנזין לפחות תקבל שי של מרבלון, המכיל קרם־גוף, סבון נוזלי ודוגמית בושם.

■ איילה זמרוני

הצימוק שבגביע

מתנה נאה, שימושית וזולה לפסח ובעצם לכל חג. גביע־קידוש מתוצרת לפיד־נעמן. החברה, נערכה לחג, עם מיגוון גדול של מוצרים. הגביע שעוצב יחד עם תחתית תואמת הוא אחד מהם. הצמד ארוז באריזת־שי.

תחתית תואמת הארוז באריזת־שי נאה.

המחיר הוא הצימוק. 6.40 שקל. מכיוון שמקבלים 15 אחוזי־הנחה בחנויות לפיד־נעמן, יורד המחיר ל־5.44 ש"ח.

ידיעון

עזרה רפואית ונפשית

● ער"ן – עזרה ראשונה נפשית – תל־אביב 261111־03, 24 שעות ביממה. ירושלים 66911־02. חיפה 672222־04. נתניה 35316־053. באר־שבע 418111־057.

● יד ביד, אוזן קשבת לילדים ולנוער במצוקה 24 שעות ביממה, 226027־03, 920014־04, 229488־04.

● קו פתוח לבעיות אלכוהול 24 שעות ביממה 721161־03.

● מרפאת שיניים לעזרה ראשונה שע"י ההסתדרות לרפואת שיניים, בר כוכבא 49 תל־אביב – 284649־03. חיפה – הנמל 26, 523566־04.

● נעמת – ייעוץ בבעיות אלימות במשפחה, בימים א'–ה' בשעות 9–16, טלפון – 231675־03, 235922־03.

● ייעוץ ועזרה בכל בעיות גיל ההתבגרות "אליסה" – רח' מקיעין 7, ימים א'–ה', 17.00–22.00. טלפון 232706 – 233587.

● מרכז הסיוע לקורבנות אונס: תל־אביב (24 שעות ביממה) 234819־03. ירושלים 245554־02. חיפה 382611־04.

ירושלים

● קו פתוח לקשיש – 690685־02.

תורנות בתי מרקחת

ירושלים

● רוממה, המ"ג 28 523191

תל־אביב

● בס, פרישמן 66, 237326־0 קופ"ח כללית, אמסטרדם 7, 225142

חיפה/הקריות

● ארלוזורוב, יצחק הנשיא 59, ק. ביאליק

● יבנה, אבן סינא 7, 672288

חולון/בת־ים

● אהרון, הופיין 52, 889153

● גני בת־ים, הנביאים 3, 531671

רמת־גן/בני־ברק

● הדסה, כצנלסון 151, 722271.

רחובות

● קופ"ח מאוחדת, בנימין 23, 457991.

לוד־רמלה

● מרכז לוד, קופ"ח כללית, רח' הרצל 27, לוד.

כפר־סבא

● מריקסמור, ששת הימים 47

● סופר־פארם, אוסטשינסקי 3, 25889־052

נתניה

● גבע, שער הגיא 14, 22698.

פתח־תקווה

● כפר־גנים, לוחמי הגיטו 6, 9227416.

מטוסים

● מועדי המראה ונחיתה תקליט 581111־03

● מודיעין נמל תעופה ב.ג. 9712484־03.

רכבות

מירושלים

● תל־אביב ודרום 7.30.

● לבני־ברק ולחיפה 16.00.

מתל־אביב

● לירושלים

מבני־ברק 8.18.

מת"א ודרום 16.00.

● לחיפה 6.00, 7.00, 8.00*, 9.00, 10.30*, 12.00, 13.00*, 14.00, 15.00*, 16.00, 17.00, 18.30, 20.00.

● לנהריה 6.00, 8.00, 12.00, 14.00, 16.00.

מחיפה בת־גלים

● לתל־אביב 6.00, 6.30, 7.30*, 8.30, 10.00, 11.30, 12.30*, 13.30, 14.30, 15.30*, 16.30, 17.30, 19.30.

● לירושלים 7.00 (היציאה מחיפה מרכז כ־10 דקות קודם).

● לנהריה 7.30, 9.03, 13.16, 15.11, 17.11.

מנהריה

● לחיפה ולתל־אביב 6.30, 9.00, 10.40, 14.35, 16.35, 18.33.

*) רכבת ישירה

קריאות חירום

הישוב	מד"א (מספר חירום 101 פרט למקומות המסומנים בכוכב)	מכבי־אש (מספר חירום 102)	משטרה (מספר חירום 100)
אופקים	057־923033	057־923922	057־923444
אור־יהודה	• 03־344442	03־781133	03־344888
אילת	059־72333	059־70102	059־72444
אשדוד	• 055־41332	055־23333	055־81666
אשקלון	051־23333	051־22222	051־34222
באר־שבע	057־74767	057־79691	057־37444
בית־שאן	065־87223	065־88222	065־87444
בית־שמש	02־911288	02־911288	02־911444
בני־ברק	• 03־781111	03־781133	03־703588
בת־ים	• 03־585555	03־802222	03־5514444
גבעתיים	• 03־781111	03־313333	03־312435
דימונה	057־59333	057־52222	057־59444
הרצליה	052־541333	052־551222	052־535555
זכרון־יעקב	063־22333	063־99035	063־90444
חדרה	063־22333	063־22222	063־31444
חולון	• 03־803133	03־802222	03־843116
חיפה	04־512233	04־643222	04־664444
חצור הגלילית	067־36333	067־37222	067־37744
טבריה	069־90111	069־96222	069־92444
יבנה	08־451333	08־451222	08־439180
יפו	03־460111	03־46222־3	03־838181
יקנעם	• 04־931401	04־994533	04־993044
ירוחם	057־80133	057־52222	057־80144
ירושלים	02־523133	02־661111	02־244444
כפר־סבא	052־33222	052־33223	052־24444
כרמיאל	04־988555	04־912222	04־985444
לוד	• 08־221022	08־229222	08־222222
מגדל־העמק	065־40062	065־40022	065־40444
מעלות	04־979333	04־979637	04־979444
מצפה־רמון	• 057־88333	057־88569	057־88444
נהריה	04־923333	04־922222	04־920344
נצרת (עלית)	065־73333	065־55222	065־71444
נתיבות	057־941033	057־943333	057־941144
נתניה	053־28333	053־22222	053־30144
עכו	04־912333	04־912222	04־910588
עפולה	065־93334	065־92222	065־94444
ערד	057־957222	057־950222	057־957044
פתח־תקוה	03־9231112	03־9222222	03־914444
צפת	069־30333	069־30222	069־72444
קרית־אונו	• 03־344442	03־781133	03־344393
קרית־גת	051־881334	051־881222	051־881144
קרית־טבעון	• 04־931401	04־643222	04־931444
קרית־ביאליק	• 04־721817	04־648222	04־740244
קרית־מלאכי	055־82333	055־81222	055־81666
קרית־שמונה	069־44334	069־40133	069־41069
ראשון־לציון	03־942333	03־942222	03־995555
ראש־פינה	069־36333	069־37222	069־37744
רחובות	08־451333	08־461222	08־487444
רמלה	• 08־229183	08־229222	08־229444
רמת־גן	• 03־781111	03־742222	03־7544444
רמת־השרון	• 052־641333	052־551222	03־496444
רעננה	052־33222	052־351222	052־24444
שדרות	051־97074	051־97777	051־97044
תל־אביב תחנת השכונות עבר הירקון	03־460111	03־462222־3	03־627222 03־394444 03־838181

התזמורת הפילהרמונית הישראלית

קונצרט חגיגי

זובין מהטה, מנצח
מונסרה קאבאייה, סופרן
מרילין הורן, מצו־סופרן
ניל וילסון, טנור
יאקו ריהאנן, באס
מקהלת גבינגר קנטוריי, משטוטגרט
„רקוויאם" מאת ורדי

תל־אביב, היכל התרבות הערב, 30.3.86, 8.30 בערב

קונצרט למנויים מס' 7

הלמוט רילינג, מנצח
אדית ווינס, סופרן
מרגה שימל, אלט
אלדן בלדין, טנור
אנדריאס שמידט, באס
מקהלת גבינגר קנטוריי, משטוטגרט

תל־אביב, היכל התרבות 8.30 בערב

סדרה 1: יום ב', 31.3.86
סדרה 2: יום ג', 1.4.86
סדרה 3: יום ד', 2.4.86
סדרה 4: יום ה', 3.4.86
סדרה 5: מוצ"ש, 5.4.86

קונצרט למנויים מס' 7

הלמוט רילינג, מנצח
קריסטינה לאקי, סופרן
מרגה שימל, אלט
אלדן בלדין, טנור
אנדריאס שמידט, באס
מקהלת „גבינגר קנטוריי" משטוטגרט

תל־אביב, היכל התרבות 8.30 בערב

סדרה 6: יום א', 6.4.86
סדרה 7: מוצ"ש, 12.4.86
סדרה 8: יום א', 13.4.86

ירושלים, בנייני האומה יום ב' 7.4.86, 8.30 בערב

קונצרט למנויים מס' 6

תמנצת והסולנים כמו בתל־אביב ובירושלים

חיפה, אודיטוריום חיפה 8.30 בערב

סדרה 1: יום ג', 8.4.86
סדרה 2: יום ד', 9.4.86
סדרה 3: יום ה', 10.4.86

בר מצוה ב־קולוסאום

הצלחה מובטחת!

טל' – 287124־5
ולבקש את אורלי

הרוב קובע:
ידיעות אחרונות
העתון של המדינה

מטבחי תל־אביב

הנאה במטבח, יופי, עיצוב מקורי, נוחות. במחיר הזול ביותר למטר רץ, 115 שקל חדש. ארונות מטבח מסנדוויץ', פוגל. לא כולל מתקנים, התקנה ומע"מ.
● האספקה תוך שבועיים

רחוב נחמני 35, תל־אביב, טלפון 615095־03

כך קוראות כולן

לאשה

מועדון הבובה

דרך פ"ת 128 מול הקריה ת"א ס/282279־03

יום א' 30.3.86
ערב תכזינה – גת
עם האומנים
★ אבנר גדסי ★ ינון רצון ★ אבי סילבני
ואמנים אורחים

אירים מערכות סטריאו

תל־אביב: אבן־גבירול 135, טל' 460879

וידאו ● סטריאו ● טלוויזיות
12 תשלומים

לבעלי ויזה וישראכרט בתוספת 3% חודשי

שי לכל קונה

5 תשלומים 50% במזומן עם ההזמנה

פתוח גם ביום ו' אחה"צ וגם במוצ"ש
כל המחירים בתוספת מ.ע.מ.

עם יפה עם אחד

תנועה בלתי מפלגתית
לאיכות החיים והחברה בישראל
רח' הירקון 224, ת"א

בשיתוף „ידיעות אחרונות"

ממפעלות התנועה בין התאריכים 30.3.86 – 6.4.86

31.3.86 בשעה 10.00 בפנימית „נעורים" סדנא למרכזי פנימיות בנושא: חינוך לאורח חיים דמוקרטי המנחה: גב' יונה בראדיון – ממונה על מפעלי החינוך של התנועה.

31.3.86 בשעה 17.00 בבית „עמנואל" ברמת־גן סדנא למעורבות חברתית בהנחיית הגב' אורה חכם, יו"ר מרחב המרכז של התנועה.

1.4.86 יום עיון לחברי מזכירות התנועה בשיתוף חיל השריון.

3.4.86 בשעה 11.00 בבית „יד־לבנים" בחולון רב שיח בנושא: סובלנות הדדית בין חילונים לדתיים, בשיתוף אגף החינוך של עיריית חולון, אגף הנוער של מחוז ת"א במשרד החינוך והתרבות, בהשתתפות אישי ציבור בארגון ובהנחיית עוזי ריבלין – יו"ר אגף הנוער של התנועה.

המשך המבצעים הארציים: שרות אדיב במוסדות ציבור, סיירת איכות החיים והחברה, תערוכות ציורי ילדים בנושא „עם יפה עם אחד".

סיום „מבצע שרות אדיב בחנויות ובבתי עסק – 85".
בתאריך 27.3.86 חולקו 200 תעודות לבתי עסק שזכו בניקוד הגבוה ביותר בתחרות, 400 בתי עסק נוספים נבחרו כראויים להוקרה.
התעודות תועברנה לחנויות אלה ע"י מתנדבי תנועתנו.
המבצע התקיים בשיתוף „ישראכרט" ואגוד לשכות המסחר.
תודה מקרב לב לכבוד השופט ישראל גלעדי – יו"ר ועדת השיפוט של המבצע ולחברי הועדה.

אנו קוראים לחנויות בכל רחבי הארץ להצטרף למבצע „שרות אדיב – 86".
נא שלחו תלוש ההצטרפות ומתנדבי התנועה יבקרו אצלכם.
שם בית העסק .... הכתובת ....
מיקוד .... טלפון .... שם ....

אנו זקוקים לעזרתך בעשייה הענפה המתבצעת כולה על טהרת ההתנדבות
נא לפנות למרכז התנועה לפי הכתובת:
רח' הירקון 224, ת"א 63405 טל: 241492 – 242393/4
תודתנו ל„פרסום שימקין" עבור העזרה לתנועתנו.

ORTRA אורטרא

אורטרא בע"מ
כינוסים, אירועים מיוחדים
אפריל־מאי 1986

★ 2 באפריל – יום עיון
"טכנולוגיה ופיסיקה של התקנים אלקטרוניים".
מלון פלזה – תל־אביב.

★ 9 באפריל – יום עיון
"תורת המדידה וסטנדרטים ראשוניים"
האוניברסיטה העברית – בית בלגיה, גבעת רם – ירושלים.

★ 15 באפריל – יום עיון
"עריכה ובחינה של מעגלים מודפסים".
מלון דן אכדיה – הרצליה.

★ 5־6 במאי – סמינר
"U.S.A. MEDICAL DEVICE GMP'S & REGULATION S"
מלון הילטון – תל־אביב.

★ 19 במאי – יום עיון
"תקשורת לוינים"
מלון דן אכדיה – הרצליה.

★ 21 במאי – יום עיון למנהלים
"שימוש במערכות תיב"ם"
מלון דן אכדיה – הרצליה.

★ 22־23 במאי – סמינר
"טכנולוגיות של גרפיקה ממוחשבת"
מלון דן אכדיה – הרצליה.

★ 22 במאי – יום עיון
"מעגלים, רשתות ובקרה אוטומטית"
מלון דניאל – הרצליה.

★ 22־23 במאי
"הכינוס השנתי של האגודה הישראלית לגימור מתכת"
מלון המלך שלמה – אילת.

★ 26־29 במאי – סמינר
"מערכות מומחה – A.I"
מלון הילטון – תל־אביב.

לקבלת פרטים נא לפנות אל:
חב' אורטרא בע"מ
מרכז הטקסטיל, רח' קויפמן 2 ת"א
ת.ד. 50432 תל־אביב 61500
טל: 664825־03
טלפון להרשמה: 660951־03

המשך מודעות בידור
בעמוד 30

תיאטרון · בידור · מוסיקה

רבקה מיכאלי ★ חני פאר
איך להיות אמא יהודיה בעשרה שעורים

תל־אביב „בית־החייל" הערב יום ב' 31.3 ב־9.00
הערב ג' 1.4 ב־9.00
חולון „מתנ"ס" קרית־שרת יום ד' 2.4 ב־9.00
רמת־גן „אורדע" יום ו' 4.4 ב־10.00
כרטיסים „קסטל" 444725 ובמשרדים
תיאטרון יובל: 03-451241

אובה אובה
הלהקה המשגעת מברזיל

תל־אביב „היכל התרבות" ...
ירושלים „בנייני האומה" ...

הו כלכותה! Oh! Calcutta!
מגיל 18 בלבד

30 ברזילאים וברזילאיות
400 תלבושות, ריקודים ושירה
...
ירושלים „בנייני האומה" 20.5
קיסריה „אמפיתיאטרון" 21.5

פרסום בלקן

בית ליסין

ויצמן 34 ת"א, טל' הקופה: 257966, 216653

הסרט „סיפורו של חייל" יוקרן הערב ומחר יום ב' 31.3 ב־19.00, 21.00, 23.15

„טרוטף הג'אז" עם גרי גרבל, ז'אן קלוד ופורטוגלי, הערב ב־21.00

ששה ארגוב ואורנה זיטנר ב„מפגש זמר", מחר ב' 31.3 ב־21.00

יונה אליאן ושושן גבאי חם „זוג פתוח" ג' 1.4, ד' 2.4 ב־20.30

עיריית תל־אביב־יפו · קרן תל־אביב לפיתוח

„התל־אביבים"

בתכניתם: **הכל זהב**
משיריו של המלחין **ששה ארגוב**
ניהול מוסיקלי ועיבודים: **צביקה כספי** בימוי: **גבי אלדור**

יום שלישי, כ"א באדר ב' 1.4.1986, בשעה 20.30, באולם בית יד לבנים, רחוב פנקס 63, ת"א.
כרטיסים לחשיג במשרד „חדרן", רח' אבן גבירול 90 ת"א ובבית יד לבנים.

התיאטרון הלאומי הבימה	התיאטרון הקאמרי	התיאטרון העירוני חיפה
טרטיף הערב 30.3 • מחר 31.3	**יאקיש ופופצ'ה** – קומדיה 30.3 • מחר 31.3 יום ג' 1.4 יום ד' 2.4	**פירוד זמני** – בתיאטרון חיפה הערב ב־30.30 • 20 מחר: 16.30, 20.30
הפרדס הערב 30.3 • מחר 31.3	**קהל מכובד** תיאטרון מדיסלדורף הערב 30.3 ב־צוותא	**יאנוש קורצ'ק** – ואדי סאליב הערב לסדרה ס"ע
נמר חברבורות יום ג' 1.4 יום ד' 2.4	**קסטנר – כפר־סבא** הערב 30.3 • מחר 31.3	**טרטיף** – ת"א „הבימה" הערב 30.3 • מחר 31.3
רובינזון קרוזו – בימתון: מחר **פירוד זמני** – בתיאטרון חיפה הערב 30.3 • ומחר 31.3	**קידוש – בצוותא** מוצ"ש 5.4 • יום ב' 14.4	**קברט** – ת' דיסלדורף (גרמניה) בת"א „צוותא" הערב ב־21.00 מחר בק. מעגן מיכאל ב־21.00

בית ציוני אמריקה · תיאטרון מחול „ענבל"

שתי וערב

מפגש מרתק בין שירת נשי תימן וריקודיהן עם מוסיקת ג'ז מערבית. בהשתתפות לאה ואבציבה אברהם – מ„ענבל" – שירה, תיפוף מחול לחקת „מחצר האחר" – פסנתר, סקסופון, חליל, בס, תופים וכלי הקשה, גיטרה.
בית ציוני אמריקה, הערב יום א', 30.3; מחר יום ב', 31.3 בשעה 20.30
כרטי' בבית ציוני אמריקה, כל יום מ־16, דניאל פריש 1, תל־אביב
הזמנות בטל' 03-259341-3 ובמשרדי „ענבל", טלפון 03-653711

טלית הפקות · ויקטור הוכהאוזר לונדון גאים להציג:

הבלט הישראלי מארח:

Sadler's Wells Royal Ballet

הבלט המלכותי מלונדון

150 רקדנים ומוסיקאים בהפקה ענקית ומלאה של אגם הברבורים

דעת העיתונות:
„מופעי הבלט המלכותי בניו־יורק היוו את הפנינה שבכתר..." (קליב ברנס – ניו יורק טיימס 1986)
„הבלט המלכותי חזר אלינו במופע שהיה נצחון ללחקה ולרקדניה..." (אנה קיסלגוף – ניו יורק טיימס 1986)
במסגרת פסטיבל ישראל ירושלים

בשל הביקוש הרב לכרטיסים **נמשך מבצע הנחות עד 15.4.86**
קיסריה „אמפיתיאטרון"
יום א' 8.6 • יום ב' 9.6 • יום ג' 10.6
בליווי „הסינפוניטה" באר־שבע
הרשמה וכרטיסים במשרד „לאן" דיזנגוף 101 ת"א (פסגי דיזנגוף) טלפונים: 230898, 247373, 03-231189, „חדרן" אבן־גבירול 90, טל' 248787

ארוס תל־אביב, אבן גבירול 30, טל: 03-263498
פתוח רצוף: 08.30–19.00 · יום ו': 08.30–13.00

מיוחד !! 10% הנחה על כל המוצרים לחברי מועדון ארוס !!!
יש לך בעיות מין? לנו הפתרון!!

שרות נוסף ללקוחות ארוס:
אם יש לך לקוי בתיפקוד המיני, בעיות זיקפה, שפיכה מוקדמת, ירידה במשיכה מינית, חוסר יכולת ליצור קשר עם בן/בת הזוג, אנו נפנה אותך אל הטיפול הנכון והיעיל. בדבר פרטים פנה לאחד מסניפי ארוס הקרוב למגוריך (סודיות מובטחת).

סנסציות מין בוידאו ארוס
רק 30 ש"ח לקסטה + 2 החלפות חינם!!!
לזמן בלתי מוגבל — הגיעו סרטים מארה"ב
1. המניאקים מלאס־וגאס – 2. הנערה הכרוולה.
2 סרטים מדהימים עם תרגום עברי. בספריתנו 250 סרטים ביבוא בלעדי לארוס.
• 3. שת תמורת החלפה וקססטה תמיד אצלך ללא הגבלת זמן לבעלי קססטה, 20 החלפות ללא הגבלת זמן רק 30 ש"ח.

☐ **ויברטור** גומי מהירות משתנה רק 60 ש"ח	☐ **טיימר** קונדומים עם השהייה למישגל
מיטיע לגריה והגודן במישגל רק 18 ש"ח	ארוך ומספק 30 יח' רק 24 ש"ח
☐ **במבצע !! פוקט־פאל** 70 ש"ח	☐ **מכשיר פנאומטי חדשני** לחגדלת הפין ב־5 ס"מ 50 ש"ח
☐ **מאריך** ב־5 ס"מ את אבר המין שלך רק 18 ש"ח	☐ **אלבום משחקי אהבה** תמונות תנוחות מרעישות בצבע הסברים בערבית ואנגלית רק 14.9 ש"ח
☐ **ויברטור קטן** לכל מקום ולכל עת רק 14 ש"ח	

לרכישה באמצעות הדואר למגוון: ש.צ.מ. בע"מ אבן־גבירול 30 מיקוד 64708 – דמי משלוח 5.9 ש"ח

הגרלות חשבונית הפרס במועדון ארוס
הצטרפו גם אתם לחוג חברי ארוס ותהנו מהנחות מיוחדות, תנאים מועדפים והשתתפות ב־12 הגרלות חודשיות נושאות פרסים יקרי ערך (פרס ראשון טיסה לידידי המין בגרמניה).
פרטים בסניפים.

ארוס נותן לך בטחון!! אם יש לך חוברת מין מצולמת תקבל במזומן עד 10 ש"ח לחוברת (לפי איכותה ונתונה). המבקשים להמיר בספם במוצרים, יקבלו תוספת של 30% על מחיר החוברת.

בחיפה: כתובת חדשה: הנביאים 20 ק"א, טל' 04-663242 · פתוח רצוף: 9.00–19.00 יום ו' 9.00–13.00

ארוס נתניה, סמילנסקי 10, טל: 053-37669

לאשה

השבועון הגדול ביותר בישראל

גרושתו של הרמטכ"ל משה לוי מוכרת פלאפל בלונדון. כתב „לאשה" ראיין אותה ●●● אופנת הנשים החרדיות ●●● דיוקנה של מלכת היופי הערביה הראשונה בישראל ●●● צה"ל הוא הצבא השמרני ביותר בעולם בכל הנוגע לנשים — תחקיר „לאשה" חושף את קיפוח הקצינות בצבא ●●● היא אם לשני ילדים, מבוגרת ממנו בתשע שנים, אך זה לא הפריע להם להתחתן ולחיות באושר ●●● מה קורה בעקבות חלוקת האוסקר ●●● בעברה של ארוסתו של הנסיך אנדרו יש פרטים העלולים להביך את בית־המלוכה הבריטי ●●● בתו היפהפיה בת ה־16 של גיבור ישראל היא נערת השער ●●● „ניצחתי את הסרטן" — מכריזה מוסיקאית מרמת־השרון ●●● סיפורו השבועי של צבי לידסקי ●●● ראש עיריית אילת על שיזוף בעירום ●●● גינקולוג מדבר על הקשר בין משכביו הצדדיים של הגבר לסרטן צוואר־הרחם אצל אשתו ●●● במדור החצי השני: שדכן בן 37 מחפש כלה ●●● מה קרה לשחקנית טטיאנה קנליס־אוליר? ●●● אוסנת וישינסקי — בדרך לחשיפה רחבה ●●● סיפור הסרט החדש „אלני" והקרנת חינם לקוראי „לאשה" ●●● במדור אפרופופ — לחקת „נערי המים" תופיע בתל־אביב ●●● אופנה בארץ: תלבושת כלה ●●● בעלי־חיים: המוסיקה שכלבים אוהבים ●●● רפואה אחרת: הריח בשירות האהבה ●●● תפירה חולצה וחצאית לילדות ●●● אופנה בעולם: אביב נוסח אמריקה ●●● רומן חדש בהמשכים מאת יגאל גלאי ●●● בראש אחד — המדור למכתבים אישיים לוחטים ●●● זאת — ועוד הרבה יותר — בגליון התוססגוני.
העושה לכם שבוע מעניין יותר

800 אלף קוראים בכל שבוע

מעודכן ומגוון, מבדר ומרתק

הרוב קובע: ידיעות אחרונות העתון של המדינה

אנגלית כל הרמות
מכונים אמריקאים
תל־אביב דיזנגוף 115 טל. 228545
ר"ג, ביאליק 47 טל. 726132
חיפה, בלפור 5 טל. 669014

חקר ימים ואגמים לישראל בע"מ
מכרז מספר 133
החברה מציעה למכירה ג'יפ סגור שנת יצור 1983, מספר רישוי 12-123-53.
את הג'יפ ניתן לראות בחצר המכון לחקר חיומים והאגמים בתל־שקמונה, חיפה בימים א'–ו' בשעות העבודה. הצעות בצרוף ערבות בנקאית בגובה 10% מערך ההצעה יש להכניס לתיבת המכרזים עד תאריך 8/4/86
אין החברה מתחייבת לקבל את ההצעה הגבוהה ביותר או כל הצעה שהיא.
פרופ' קולט צרויה מנכ"ל

מראה צעיר ורענן

היום אנו מסוגלים ואחראים להעניק לך מראה צעיר וטבעי כפי שהיית רוצה לחיות.
המכון לשיער
בן־יהודה 146 תל־אביב, טלפון 03-239207

הלוח הכללי · ידיעות אחרונות

דירות למכירה
• דלפון מיוחד למסירת מ־דות לעיתון 03-885885 רב קוי (פרסום „און").

הצעות עבודה
• סוכנים בעלי רכב וניסיון והפצת כימיקלים מגוונים — ...
• מורה/ות ייצור ...
• דרושה מטפלת מניסת ל־...
• דרושה בחיפה למשקיע ח ...
• דרוש רפד לעבודות גזירה ...
• בחור/ה צעיר/ה דינמי כ־...
• דרוש גנן/מחלק בבני־ברק ...

עסקים
• כלים ומשחקים + בי־...

תבוניות
• טלפון מיוחד למסירת מו־דעות לעיתון 03-885885 רב קוי (פרסום „און").
• סיאסטות III — ראשונות II ...
• טרנספורטר 80 במסורת ...
• „צבע מיוליך „מכוונות ה־צומת" ...
• בהזדמנות אאודי 80, 1983 ...

רהיטים
• מציאה !!! חדש באוריות !!! סלון 250 ש"ח, מיטה זוגית + מזרנים — 200, אילת 8 חיפ 03-820893.

פרסום
• לבעלי ויזה ישראכרט־ ...

נקיון ופוליש
• „הלכשר" במבצע !!! נקיון ופוליש + הדברה ...
• „הפייסוס" ניקיון ופוליש + הדברת עבודה ...

רוצים לקנות
• אלי קונה ! רהיטים יד־שות חשמלים 836108, 808269.
• יוסי קונה ירושות, מקר־רים, ...
• עזרא קונה רהיטים, מקר־רים, ירושות 827014, 857920.

רפוי והרזיה
• כצות ושיטות !!! מסג' מי־...
• לאוהבים תענוגות החיים ...
• מסג' לבית חלקות/ה ...
• „פינוקי" מסג' מהנה בבית ...
• שרות מסג' לבית הלקוח/ה ...
• שר' וסילבי יקבלו אותך ...
• מסג' לחנה מגאות וצע־...
• חדש !!! לבית הלקוח ...

הכרויות
• היכרויות אקסקלוסיביות במיגתון רחב, (לנשים חינם) 03-234755 „דודי".

ירושלים
הצעות עבודה
• לימית דרושים ...
• לימית דרושים ...

נרשמו לנשואין
באר־שבע
• דיל בנימי, בן שלום רוק ...
• אילנו יהודה, בן סימון, ...
• משה מישן, בן גרשון רוק ...
• דוד סנחה בן שמעון רוק ...
• בינור זוהר בן סלומון רוק ...
• אואקי ויקטור בן סומר ...
• ביטון אברהם בן דוד רוק ...
• אלוני עומר בן אהרן גרוש ...
• סבתו רפאל (כהן) בן ...
• בנמו יגאל בן יוסף רוק ...
• סרפתי מיטל בן ...
• אוטרשטס נד בן ...
• טל (כלומנטל) ערן בן ...
• ציפואש נעים בן יוסף־...
• מויל נסים בן ...

חוק התכנון והבניה, תשכ"ה—1965
מרחב תכנון מקומי עמק חפר
הודעה בדבר אישור תכנית מפורטת/מתאר מקומית
נמסרת בזה הודעה, בהתאם לסעיף 117 לחוק התכנון והבניה, תשכ"ה—1965, כי הועדה המחוזית לתכנון ולבניה, מחוז המרכז, ...
ד. שיש
יו"ר הועדה המחוזית לתכנון ולבניה

חוק התכנון והבניה תשכ"ה—1965
מרחב תכנון מקומי שדרות
הודעה בדבר אישור שינוי תכנית מפורטת
...
שלום דינור
יו"ר הועדה המחוזית לתכנון ולבניה מחוז הדרום

חוק התכנון והבניה תשכ"ה—1969
מרחב תכנון מקומי שמעונים
הודעה בדבר הפקדת תכנית מפורטת
...
שלום דינור
יו"ר הועדה המחוזית לתכנון ולבניה מחוז הדרום

בית המשפט המחוזי בתל־אביב—יפו
ה.א. 319/86
בענין פקודת החברות (נוסח חדש) התשמ"ג—1983
ובענין פירוק חברת הספקה חב' מרכזות לחקלאים בע"מ
...
דוד פלג, עו"ד
ב"כ המבקש

הרוב קובע: ידיעות אחרונות העתון של המדינה

פירסמת ב־**לוח הכללי**
של ידיעות אחרונות
כל־בו שלום

יחזיר לך לכבוד פסח פי כמה וכמה ממחיר המודעה!

מבצע מארץ המבצעים! כל מפרסם מודעת מלים בלוח הכללי לפירסום עד ליום ו' 2.5.86 — יהיה זכאי להנחה מיוחדת של 15%, על קניותיו בכל־בו שלום תל־אביב — במחלקות: מתנות, כלי־בית, החל מ־28.3.86 עד 13.4.86, ובמחלקות: מוצרי קמפינג וספורט ורהיטי גן, החל מ־14.4.86 עד 2.5.86.

בכל־בו שלום חיפה — בגדי־ים ובגדי ספורט.

הנחה זו היא **מיוחדת ונוספת** על כל ההנחות והמבצעים של כל־בו שלום. לדוגמה: אם כלי־בית נמכרים במבצע בכל־בו שלום בהנחה, תיהנה מהנחה זו ומהנחה נוספת של 15%.

וצ'ופרים נוספים: 50% הנחה על דמי הכניסה (למשפחה כולה) למוזיאון השעווה, למאירלנד וגן השעשועים ולמצפה־שלום. כל בידורי הפסח לילדים — בחצי־חינם!

חשוב במיוחד: סכום הקנייה אינו מוגבל! אתה יכול לקנות ולקנות ולקנות (בקניה יחידה) — ולקבל חזרה פי שלושה, פי חמישה ואפילו פי עשרה ממה שעלתה לך המודעה.

איך תיהנה ממבצע זה?

בעת מסירת מודעת־מלים ללוח הכללי של "ידיעות אחרונות" — דרוש קבלה. עם פרסום המודעה, גזור אותה והדבק אותה על התלוש המתפרסם כאן ויתפרסם יום יום לאורך תקופת המבצע.

בפנותך לחנות — גש תחילה למשרד מנהל החנות, כדי לקבל טפסי הפניה לקבלת ההנחה.

בעת התשלום בקופה, הצג את התלוש עם המודעה המודבקת בצירוף הקבלה (או העתקה המצולם). התלוש יוחתם ותוכל להציגו גם בעת רכישת הכרטיסים המוזלים למוזיאון השעווה, למאירלנד ולמצפה־שלום.

אך זכור: באמצעות תלוש אחד תוכל לבצע רק קנייה אחת, אם כי בכל היקף שתרצה.

את התלושים אפשר יהיה לנצל בכל־בו שלום רק עד יום ו' 2.5.86 ואחרי כן יפקע תוקפם.

לכ'
הנהלת כל־בו שלום
פרסמתי בלוח הכללי של "ידיעות אחרונות" את המודעה הבאה ביום ________:

הדבק כאן את המודעה

מצורפת הקבלה — נא לזכותני ב־15% על כל קניותי במחלקות הנוגעות בדבר.
שם פרטי ________ שם משפחה ________
מען: עיר/ישוב ________ רח' ________ מס' ____